ÖRÜMCEK ADAM

183

KDV DAHİL
[illegible] LİRA

SÜPER YAYIN

B YAYINLARI

ÖRÜMCEK ADAM

183 Türkiye'de yayın hakkı BİLKA-Bilim-Kültür Araştırma ve Yayıncılık Limited ŞTİ.ne aittir. (B yayınları)

BİLKA, Bilim-Kültür-Araştırma ve **Yayıncılık** Ltd. Şti. adına sahibi **ve** Sorumlu Yönetmeni

SAMET KOÇYİĞİT

AYDA BİR YAYINLANIR

Yönetim adresi: Cankurtaran **Kutlugün** Sok. No, 25 Kat 1 **Sultanahmet**-İstanbul

Tel: 51 65 82

İç Baskı : Paşahan Mat.
Kapak baskı: Gündüz Ofset
Kapak film : Kombi Grafik

Genel Dağıtım: Yaysat

TARANTULA İŞ BAŞINDA...

ÖRÜMCEK ADAM EVİNE DÖNMEK

--ÜZE-- REYDİ--

FLORİDA'DA BATAKLIK CANAVARİYLE DÖĞÜŞTÜKTEN SONRA YORGUN DÜŞEN ÖRÜMCEK, BU YOLDAN DÖNÜYORDU--

YOLUN SONUNA GELMİŞTİ.

BUNUN DA ANLAMI...

YENİ BİR HİKAYE BAŞLIYOR.

SELAM SANA DAİLY BUGLE.

EVET -- PETER PARKER GELDİ!

YANİ ESKİ FOTO MUHABİRİ.

JAMESON HER HALDE BANA BÖYLE DİYECEK.

RESİM YOK MU? HİÇ Mİ?

SENİ FLORİDA'YA O BATAKLIK CANAVARININ RESMİNİ ÇEKDİYE GÖNDERDİM.

TATİL YAPASIN DİYE DEĞİL.

DİNLE JONAH.

HAYIR! SEN DİNLE! BAŞINA GELENİ DUYDUM, AMA BEN İŞ ADAMIYIM.

DEFOLUP GİTMEK İSTİYORSAN İYİ. AMA ŞİMDİ DEĞİL.

FLORİDA FİYASKOSUNU ÖDEYECEKSİN BANA PARKER.

HEM DE KURUŞ KURUŞ ÖDEYECEKSİN.

GÖZÜMLE GÖRMESEM İNANMAZDIM

NE O PARKER?

ADAM GERÇEKTEN DE KALP TAŞIMIYOR.

ŞONAH PEK KÖTÜ DEĞİLDİR.

AMA ONU İYİ TANIRSAN...

SAĞOL NED. ONU GAYET İYİ TANIRIM BEN...

İSTEDİĞİN GİBİ DÜŞÜNEBİLİRSİN

DİNLE PETER. GUEN STASİYİ DOKTORA GÖTÜRDÜM.

ÖĞRENDİĞİMİZE GÖRE...

AL İSTERSEN SEN OKU...

PETER PARKER TİTREYEN ELLERİYLE NED'İN ELİNDEN RAPOR DOSYASINI ALIRKEN...

..BİZ DEVLET HAPİSANESİNE BİR GÖZ ATALIM...

20 YILA MAHKUM BİR KORSAN VARDI BURADA...

AYAKKABI BÖLÜMÜNDE ÇALIŞIYORDU BU MAHKUM...

MÜKEMMEL.

SONUNDA ÖZEL PABUÇLARIMI YENİDEN YAPTIM-

BU GECE TARANTULA TEKRAR İŞ BAŞINDA

HEEY!.. NE BU?..

THUK

ARRHHH!

PABUÇLARIM İÇİN ÖZEL İLACI BULANA KADAR KURBANLARIMI SADECE ŞERSEMLETİRİM.

SANIRIM FAZLA BEKLEMEYECEĞİM.

PENCERE DEMİRİNİ ASETİLENLE KESMEK KOLAY OLDU.

BU DUVARDAN İNMEK DE ZOR OLMAYACAK.

PABUÇLARIM İŞE YARADI.

KPOW

POW

KRAK

REEEEE

KAÇMAK ÇOCUK OYUNCAĞI OLDU...

İŞTE AMİGO'NUN KAMYONU.

REEEEEE

TAM DA SÖYLEDİĞİ YERDE...

ÇABUK AMİGO! MUHAFIZLAR İZİMİZDE.

MERAKLANMA TARANTULA...

HER ŞEY KONTROL ALTINDA.

REEEEE

ÇAKAL'IN YANINDAYKEN HİÇBİR ŞEYDEN KORKMA!

BU ARADA ŞEHİRDE ...

BURASI BENİM İKİNCİ EVİM HEMŞİRE.

HASTANEYE O KADAR SIK GELDİM Kİ

ANLIYORUM BN. PARKER.

UMARIM DAHA SEVREK GELİRSİNİZ ARTIK...

HADİ MAYMERİ CEYN BEKLİYOR.

TEKRAR TEŞEKKÜR EDERİM...

PETER'İN BENİ ALMAYA GELMEMESİ NE KÖTÜ DEĞİL Mİ, MERİ CEYN...

YEĞENİNİZİN KAFASINDA BİR SÜRÜ ŞEY VAR.

SİZ BURADA BEKLEYİN BEN ARA BAYI GETİREYİM

NE GÜZEL FIRSAT.

SENİNLE UZUN ZAMANDIR KONUŞMAMIŞTIK. PETER'LE İŞLER NASIL GİDİYOR?

İYİ SAYILMAZ, BN. PARKER...

GVEN SATASI'NİN DÖNDÜĞÜNDENBERİ BENİM VARLIĞIMI UNUTTU.

NE? SAHİ Mİ SÖYLÜYORSUN?

SAHİ...

SAHİ YA...

YEĞENİNİZ PARİS'E GİTMEDEN ÖNCE ÖNEMLİ BİR ŞEY KEŞFETTİK

BİRBİRİMİZLE İLGİLİ...

AMA SON GÜNLERDEKİ DAVRANIŞLARINA BAKILIRSA SANKİ BEN ÖLDÜM.

ÇOK ŞAŞIRDIM MERİ CEYN. SENİN GİBİ BİR GENÇ KIZ NASIL KENARA İTİLİR?.

HAKSIZLIK BU!..

HAYATTA İNSANIN ELİNE BU FIRSAT BİR KEZ GEÇER.

BU FIRSATI KAÇIRMAMAYA BAK.

SEVGİLİM BEN, O KADAR UTANGAÇTI Kİ. BANA EVLENELİM DİYEMEDİ.

EĞER BU İŞLERİ ONA BIRAKSAYDIM, BUGÜN EVDE KALMIŞTIM.

YANİ PETER'İN PEŞİNİ BIRAKMAYIM MI?

TABİİ YAVRUM. GELECEĞİNİ DÜŞÜN...

İNSAN BAZEN GURURUNU AŞKTAN ÜSTÜN TUTAR.

BEEP

İŞTE! ANNA GELDİ!

BEEP

DÜNYADA EN KÖTÜ ŞEY GURURDUR.

İNSANLARI BİRBİRİNDEN GURUR AYIRIR...

ÖYLE.

SİZİ ANLIYORUM BAYAN PARKER.

BELKİ BİRAZ HİSLERİME KAPILDIM.

TAVSİYENİZE TEŞEKKÜRLER.

BİZLERDE TAVSİYEDEN BOL NE VAR Kİ?.

BİRAZ ARA ARKADAŞLAR.

HAZIRSANIZ İKİNCİ SAHNEYE BAŞLAYABİLİRİZ.

ŞİMDİ SIRA ÖRÜMCEK'TE.

İŞTE... ŞİMDİ KARŞINIZDA ÖRÜMCEK ADAM...

İNANAMIYORUM.

GERÇEKTEN İNANAMIYORUM

BU NED'İN GÖSTERDİĞİ LABORATUAR RAPORU...

LABORATORY REPORT

SONUCA GÖRE EVİME GELEN KIZ, GWEN STACY. YA DA ONUN GİBİ BİR ŞEY.

YANİ BİR ÇEŞİT TÜP İNSAN... EVET...

GWEN'İN DOKULARINDAN ÜRETİLMİŞ, YENİ BİR İNSAN!..

GWEN'E ÇOK BENZİYOR. HAFIZASI BİLE...

YALNIZ, GERÇEK GWEN'İN SON ANILARINI İÇERİYOR.

TANRIM!

AMAN TANRIM!

MIRROR

BELKİ DE BU SONUNCU DEĞİLDİR.

BELKİ BAŞKALARI VAR...

ON TANE GWEN STACY... BELKİ YÜZ TANE...

BANA AŞIK BİN TANE GWEN STACY... HEPSİ DE BENİ İSTİYOR!..

O DA NE?..

DÜKKAN-DAKİ AYNADA--

GWEN'İN GÖRÜNTÜ-SÜ VAR.

GWEN! ÖZÜR DİLE-RİM. SENİ SEVDİĞİMİ BİLİRSİN.

GWEN!..

HAYIR.

HAYIR! HAYIR!

GERİ DÖNMÜŞ OLAMAZ-SIN! SEN ÖLDÜN!

KAÇ KEZ ÖLECEK-SİN?..

SENİ KAÇ KEZ TUTUP SONRA BÜM-DEN KAÇTIĞI-NI GÖRECE-ĞİM...

GERİ DÖNME-NE İZİN VEREMEM

VERME-YECEĞİM.

VER-MEYECE-ĞİM!

BEN... ŞEY...

GWEN'İN GERİ GELİŞİ SİNİRLERİMİ İYİCE BOZDU- KENDİMİ KAYBETTİM

EN İYİSİ...

EN İYİSİ OLDUĞUN YERDE KAL ÖRÜMCEK

ELLERİN YUKARDA BURAYA DOĞRU GEL!

HARİKA! ŞİMDİ NE YAPACAĞIM BEN!...

HİÇBİR ŞEY YAPMAN GEREKMEZ.

THAK

THUNT

TARANTULA DURUMU KONTROLE ALDI.

NE? AMA SEN İÇERDEYDİN.

EVET. HAPİSTE...

SEN OLMASAYDIN HÂLÂ ORADA OLACAKTIM...

BU SEBEPLERDEN ÖTÜRÜ....

F. W. WOOLWORTH

...ÖLMEN GEREKİYOR, AMİGO.

BİR ---

--DAKİKA :

ARA ----

--VERME-LİSİN ...

--AMİGO !...

WHUNK

BİZ EN İYİSİ DET-ROİT'E DÖ-NELİM !..

YÜRÜ HERMAN, YÜRÜ !..

ÇOK HIZLI-SIN, Ö-RÜMCEK.

BENİM ÜLKEM-DE İŞE YA-RARSIN...

HANGİ TARAFTA TARANTULA

İHANET ETTİĞİN ARKADAŞ-LARINA MI?

YOKSA SENİ SÜR-GÜNE GÖN-DERENLE-RE Mİ?..

YOKSA GEÇMİ-ŞİN SENİ UTAN-DIRDI MI?

BENİM SADECE--

--GÜCÜM VAR!..

KLANG

O GÜÇ DE HER ŞEYE YE-TER.

ŞOFÖR BEY! GİDELİM BURDAN!

BU SÜPER ZIPÇIKTILAR HER ZAMAN BÖYLE ŞEY YAPARLAR.

BİZ BÖYLE ŞEYLE-RE ALIŞI-ĞIZ...

NE! RAD-YATÖRÜM

ÇABUK AŞA-ĞI İNİN!..

ARABA-MI TAMİR EDİN!

SİZE AŞAĞI-YA İNİN DE-DİM!

BAŞKA ZA-MAN. ŞİMDİ MEŞGULÜM

BU OTOBÜS YAN-LIŞ YERE GİDİ-YOR HYMAN...

NE OL-MUŞ?

EĞER İKİ SÜPE-RİN DÖĞÜŞÜNÜ SEYREDECEKSEK-

NEREYE GİDERSE GİTSİN..

ŞİKAYE-TİM YOK.

GARİP! TA-RANTULA HABİRE DÖ-NÜYOR...

BAŞLA-DIĞIMIZ YERE DÖN-DÜK. NİÇİN

POIK

POIK

TARANTULA!.. DELİRDİN Mİ SEN?..

NEDEN DÖNÜP DU-RUYORSUN BÖYLE?

AVINI YAKALA-YACAKSAN ÖNCE ONU TUZAĞA DÜ-ŞÜRECEKSİN.

SONRA SALDIRACAKSIN AMİGO!

BONK!

KRASH!

HYMAN! ŞURAYA BAK!

ÖRÜMCEK ADAM BU!

LÜTFEN OTOBÜSÜN ARKA TARAFINA GEÇİN! HAYDİ!..

N'OLUYOR, ÇILDIRDIN MI DOSTUM?

BELKİ SESSİZCE OTURURSAM HEPSİ KAYBOLUR...

NELER OLDUĞUNU GÖRMÜYOR MUSUN?

BURADA OTURUP GAZETEMİ OKUYACAĞIM

ŞUNA BAKIN.

İYİ Kİ OTOBÜSÜN ARKASINA GEÇTİNİZ...

ZAROOM!

BUNDAN SONRAKİ DURAK 42. CADDE...

EAST HOLLSTON ST.

GARİP! ANLAMI YORUM...

TARANTULA BENİ OTOBÜSÜN İÇİNE ATIYOR!..

VE ŞOFÖR, HİÇBİR ŞEY OLMAMIŞ GİBİ DAVRANIYOR.

42. CADDE'YE İNECEKLER HAZIR OLSUN!

KRASH!

READ THE DAILY BUGLE

THUMP

BEN GİDİYORUM.

BU ŞEHİR DELİRMİŞ.

İMDAT! POLİS!

EVE GİDİP LİYUYA ÇAĞIRAYIM!

UYANDIĞIMDA BAKACAĞIM Kİ HEPSİ RÜYAYMIŞ.

OTOBÜS BİZİ ÖZELLİKLE BURAYA GETİRDİ. O SÜPERLERİ ALMAK İÇİN.

BİZE NE BERNİ?

ANLATSAK BİZE İNANIRLAR MI?..

ANLATACAK MISIN

BERNİ. BEN DELİ DEĞİLİM.

TARANTULA, İŞİ BAYAĞI CİDDİYE ALIYOR...

BU OTOBÜS DE SAĞA SOLA YALPA YAPIP DURUYOR YAHU.

ZAROOM!

"YAVAŞLIYOR-DURDU-ARTIK---"

"SKREECH"

"KAPILAR AÇILIYOR-"

SWISH

"KAPILAR AÇILIYOR---EVET---"

İNANAMIYORUM!

GVEN!.. NE İŞİN VAR BURDA TATLIM?!

BENİ DUYMUYOR-SANKİ BİR ROBOT GİBİ.

BAYAN! BİLET PARASINI UNUTTUNUZ.

YİNE Mİ SEN. BAVM, SEN SAHTESİN!

NE KADAR SOĞUKKANLISIN...

YAA, ÖYLE Mİ?

O ZAMAN SIRRIMIZ ANLAŞILDI, DESENE. DEMEK BENİM GİBİ GERÇEK OLAMAZ.

TABİİ... ÇÜNKÜ BEN ÇAKALIM!

HAHAHAHAHA

5 EAST HOUSTON ST.

NEYSE, BU GARİP DAVRANIŞLARIN SEBEBİ ANLAŞILDI-

ÇAKAL, AYLARDIR PEŞİMDE.

EAST HOUSTON ST.

TARANTULA'YI KİRALAMIŞ OLMALI-

PEKİ, AMA BİZİ NEREYE GÖTÜRÜYOR?

EYVAH! BİR VOLKSVAGEN!..

SCREECH!

ÇORÇ! YÜRÜSENE!..

ARABA STOP ETTİ- MARŞ BASMIYOR.

ÇORÇ YÜRÜSENE!..

SANA SÖYLEDİM. MARŞ!..

ON ST.

KAPA ÇENENİ! ARABAYI ÇALIŞTIR-

WHONK!

YAAAAHHH!

OUSTON ST.

SWOOT SWOOT SWOOT

SANA ARABAYI ÇALIŞTIR DEDİM!..

AH! TARANTULA BENİ YORMAYA BAŞLADI...

AYAKLARINDAKİ SİVRİ ŞEYLERE DİKKAT ETMELİYİM-

ŞUİLERDEKİ...

BRUKLİN KÖPRÜSÜ DEĞİL Mİ?..

AMA BURASI GVEN'İN... AMA BUN-LAR...

OTOBÜS DURUYOR!

GVEN'LE ÇAKAL İNİYOR!

BİZİMLE GEL-MEK İSTERSEN TEPEDEYİZ.

YOLU BİLİYOR-SUNDUR.

HAY ALLAH!

WHAK

BİR YERE GİDEMEZ-SİN ÇAKAL!

HELE O KIZIA!..

AMİGO!

TARANTULA'YA AŞIA ARKANI DÖNME!

PONGG!

İLAÇ-LIYMIŞ!

ZEHİR VÜCUDU-MAYAVI-LIYOR.

AFFET BENİ GVEN!

SENİ...

UUUH!..

NE OLU-YOR ?..

ZİNCİR !.. ZİNCİRLEDİ-LER BENİ.

BANA KAL-SAYDI ÇABUK VE ACISIZ BİR ŞEKİL-DE İŞİNİ BİTİ-RİRDİM.

AMA ARKA-DAŞIM, KEN-DİNDE OLMA-NI İSTEDİ...

GVEN ! BU OLANLARI ANLAT BANA. HİÇBİR ŞEY ANLAMADIM.

TABİİ ANLAMAZ-SIN AHMAK !..

BENİM TASARLA-DIĞIMI ANLAYAMAZ SIN Kİ...

SEN NEFRETİ NERDEN BİLİRSİN Kİ ?..

ŞU ZAVALLI KIZA YAPTIKLARINDAN ÖTÜRÜ SANA OLAN NEFRETİMİ ANLA-TAMAM

ONDAN YAR-DIM DİLENME ÖRÜMCEK ! ARTIK O BENİMDİR !

ONA BEN HAYAT VERDİM !

ŞİMDİ DE SANA ÖLÜM VERECEĞİM !..

İKİ YIL ÖNCE GVEN STASİ'Yİ ÖLDÜRDÜĞÜN GİBİ ÖLECEKSİN !..

HAYDİ TARANTULA! İT ONU!..

ADİOS AMİGOS! İYİ DÜŞMAN DIN, AMA APTALDIN

HEEY!

HA HA HA

HA HA HA HA HA HAA!..

EVET KAHRAMAN ÇOCUK...

NASIL KURTULACAKSIN BAKALIM?

BİRİNCİ BÖLÜM SONU

ÇAKAL'ın SIRRI

İKİNCİ BÖLÜM

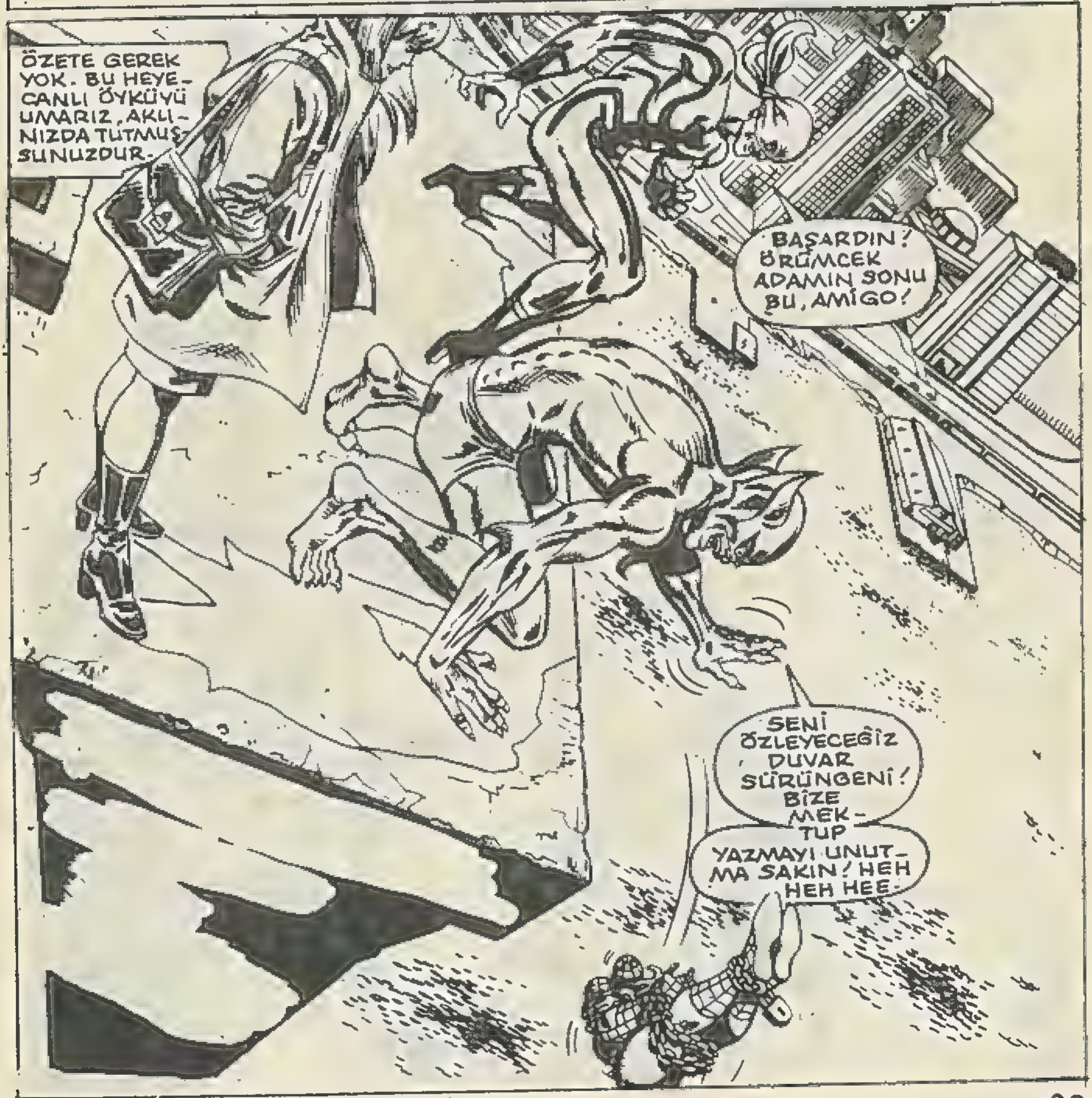

ÇAKAL SONUNDA BANA BUNU DA YAPTI...

ŞANSIM VARSA AĞ İPİMLE KÖPRÜNÜN BİR TARAFINI YAKALAYABİLİRİM.

BOŞUNA HEVESLENMİŞİM.

OOO.

KOLLARIM O KADAR SIKI BAĞLI Kİ AĞ FIRLATICILARIMA YÖN VEREMİYORUM.

AMA OĞLUM!.. GWEN STASİ'NİN SIRRINI ÇÖZMEDEN BİR YERE GİDEMEZSİN!.

GERÇEĞİ ÖĞRENMEDEN OLMAZ!..

THWIP!

PETER, OĞLUM!.. BAŞIN GERÇEKTEN DERTTE!

HAYDİ AĞ İPİM. YAKALA!..

THWIP!

BAŞARDIM!

ÇOK İYİ ASLANIM! ÇOK İYİ...

KENDİMİ KURTARMALIYIM... BIÇAK KEMİĞE DAYANINCA BENDEN ŞAMPİYONU YOKTUR!..

ŞİMDİ BÜTÜN YAPACAĞIM, RAKKAS GİBİ SALLANARAK TEPELERE TUTUNMAK.

BUNU DA HALLETTİKTEN SONRA...

ÇAKAL, GÜNÜNÜ GÖRECEKTİR!..

HELE BİR O DA NE?

HUH?

FAZLA HIZ ALMIŞIM. ÇARPIYORUM!

WHOOM

İŞTE! ŞU SÜ-TUNUN TEPE-SİNDELER..!

NASIL ÇIK-MIŞLAR? HELİ-KOPTERLE Mİ?

DOĞRU-SUNU İSTER-SENİZ, UMUR-SAMIYO-RUM.

ORADAKİ-LER! OLDU-ĞUNUZ YER-DE KALIN! SİZİ GELİP YAKALAYA-CAĞIZ!

ANLAŞIL-DI MI?..

ANLAŞILDI GORİL! AYNI LİSANI KONU-ŞUYORUZ DEĞİL Mİ?

AMA ANLA-MAKLA İTAAT ETMEK ARASIN-DA KORKUNÇ FARK VARDIR. GECEYLE GÜN-DÜZ GİBİ.

PARDESÜNÜ ALA-YIM, HAYATIM...

SAĞ-OL...

GVEN'İN PALTO-SUNA NELER SAKLADIĞIMI GÖRDÜN MÜ?

PORTATİF BİR JET TAKIMI..!

BUNU GİY-MEK ŞEREFİ SENİNDİR!

AMA BUNUN YAKITI YOK..

BANA GÜVENİN YOK MU?

GVEN. ÇAN-TAYI VER LÜTFEN...

SİZİ UYARIYO-RUM! İÇ MERDİVEN-LERDEN İNİN..

KANAT TAKIP UÇMAYI PLANLAMI-YORSANIZ, İNİN!

HEMEN, ŞİMDİ!..

GÖRDÜN MÜ DOS-TUM?

KIZIN PARDESÜ-SÜNDE JET TAKIMI ---

..ÇANTASIN-DA DA İKİ YAKIT KAPSÜLÜ ...

HAYDİ TARANTULA! GİDELİM ŞİMDİ.

NEREYE GİDİYO-RUZ?..

İLGİNÇ BİR KIZ BU! HİPNO-TİZE HALİYLE BİLE MERAKLA-NIYOR.

EMİN BİR YERE GİDİ-YORUZ HAYATIM.

BİZİ KİMSE-NİN BULAMA-YACAĞI BİR YERE!

BU GER-ÇEK Mİ?..

MADEM Kİ GÖRÜYO-RUZ, GERÇEK.

SONRA..

25-30 METRE KADAR AŞAĞIDA ...

BUNU KAÇI-RAMAYIZ! ÖRÜMCEK ADAM GÜMÜŞ TEPSİY-LE SUNULU-YOR.

EĞER KAÇI-RIRSAK KEL-LEMİZ GİDER!

EVET.

YAVAŞ OLUN!

YAVAŞ. NEFES ALIYOR MU?

SANIRIM.

İYİ... TERFİ, ÇANTADA KEKLİK DEMEKTİR.

MASKESİNİ ÇIKARAYIM MI?

HAYIR! DELİ MİSİN?

AZ SONRA TV. KAMERALARI GELECEK. AÇILIŞI O ZAMANA SAKLAYALIM...

HEP TV. DE ÇIKMAK İSTERDİM.

BAKIN EFENDİM, İSKELEDE KİM VAR?

BAŞKOMSER!..

RALP! BUGÜN ŞANSLI GÜNÜNDESİN.

ÇABUK, ZİNCİRLERİ ÇÖZÜN. ACELE EDİN!

AMA NEDEN EFENDİM?

DÖRT TANE POLİS, ÖRÜMCEK'LE BAŞEDEMEMİŞ DE ZİNCİRE Mİ VURMUŞ DEDİRTMEK Mİ İSTİYORSUNUZ?

KAMERALARI, SEYİRCİLERİ DÜŞÜNMEK ZORUNDAYIZ. ONLARDA İYİ BİR İZLENİM BIRAKMALIYIZ...

NE DEDİĞİNİ ÇOK İYİ ANLIYORUM...

BENİ YAKALADIĞINIZDAN BERİ BAYGIN NUMARASI YAPIYORDUM.

SİZE EL KALDIRMAK HOŞUMA GİTMİYOR...

BAŞKA ÇAREM YOK.

BANA BUNU YAPAMAZSIN.

RALP!.. TASINI TARAĞINI HEMEN TOPLAMAYA BAŞLAYABİLİRSİN. ÇÜNKÜ SENİ KOVUYORUM!

YAPAMAZSIN!

BRAKAKAKA

YARIM SAAT SONRA MANHATTAN'IN BATI YAKASINDA BİR SOKAKTA...

BU PETER PARKER DEĞİLSE BAŞKA KİM OLABİLİR?

SELAM MERİ CEYN!

HEY! ADAM ADIMI HATIRLIYOR...

UZUN BİR SÜRE ADIMI UNUTTUĞUNU SANMIŞTIM. HELE TELEFON NUMARAM!...

SORUN NEDİR? GWEN STASI DÖNDÜĞÜNE GÖRE BÜTÜN ZAMANLARINI O MU ALIYOR?

ŞEY...

YORGUN GÖRÜNÜYORSUN KAPLANIM. SARIŞIN SENİ ÇOK MU MEŞGUL EDİYOR?

HAYDİ PARKER! KENDİNİ SAVUNMA İMKANI TANIYORUM SANA.

UYGUN BİR YALAN BULAMIYOR MUSUN TATLIM?

BUNU BAŞKA BİR ZAMAN KONUŞSAK...

HAYIR CANIM! ŞİMDİ KONUŞACAĞIZ!..

BUGÜN!

BU DAKİKA

GEÇEN AKŞAM MAY YENGENLE UZUN UZUN KONUŞTUK. O, AKLIMI BAŞIMA GETİRDİ...

VE SAVAŞIYORUM BEN! BUNU BİR SAVAŞ İLANI KABUL ET!

BİRİNİ İSTİYORSAN ONUN İÇİN SAVAŞACAKSIN, DEDİ BANA...

NASIL İSTERSEN...

CANLANSANA BE ADAM!.. SENİNLE KONUŞUYORUM.

PEKALA. GUEN STASİ VEYA HER KİMSE, ONUNLA İLGİLİ BİR ŞEYLER DÖNÜYOR. BUNU ANLIYORUM.

VE SENİ ANLIYORUM

BU HARİKA MERİ CBYN!

SANA ŞUNU SÖYLEMEK İSTİYORUM!

YA O, YA BEN!..

YA AKLINI BAŞINA ALIRSIN...

YA DA NE YAPACAĞIMI BİLİRİM!

BENİ DİNLİYOR MUSUN?

THUMP

TANRIM! NE YAPTIM BEN?..

MERİ CEYN! DUR!..

BİTMİŞ.

PARKER! SEN BİRİNCİ SINIF BİR APTALSIN OĞLUM...

DÜNYANIN EN KAFASIZ İNSANISIN...

KAFASIZ!

APTAL!..

PETER PARKER İÇİN İYİ BİR GÜN SAYILMAZDI. MÜMKÜN OLDUĞU KADAR ÇABUK UNUTULMASI GEREKEN BİR GÜNDÜ BU...

O DA BANYO YAPARAK UNUTMAYA ÇALIŞACAKTI...

BAZI İNSANLAR SAKİNLEŞMEK İÇİN YA AT YARİŞI OYNAR YA BANYO YAPAR.

NASIL DA İHTİYACIM VARMIŞ.

BİR SAAT BÖYLE YATACAĞIM..

BİNG-BONG

O NE, KAPI ÇALINIYOR.

MERİ CEYN Mİ?

MERİ CE....

OH!..

SELAM NED.

BENİ GÖRDÜĞÜNE SEVİNEMEYECEKSİN.

ÖZÜR DİLERİM.

HEY... İÇERİ GİR SENE

KAHVE İSTER MİSİN?

SAĞOL.

ŞU GVEN STASİ GELDİ AKLIMA... İŞİMİN ARASINDA ONU DÜŞÜNÜYORDUM. BAZI İHTİMALLER GELDİ AKLIMA...

BİZİM TANIDIĞIMIZ GERÇEK GVEN ÖLDÜ.

NE GİBİ?

İKİNCİ BİR GVEN VAR. BİRİNCİNİN DOKUSUNDAN TÜRETİLMİŞ.

İKİNCİ GVEN, BİRİNCİNİN HAFIZASINA DA SAHİP, AMA SON AYLARDA OLANLARI BİLMİYOR.

DEVAM ET.

SÜT VEYA KREMA ALIRMISIN

KREMA

BU İKİNCİ GVEN'İN ARKASINDA BİRİ VAR. YA SANA YA DA ÖRÜMCEK ADAMA ZARAR VERMEK...

...İSTEYEN BİRİ... ÇÜNKÜ GVEN'İN ÖLÜMÜNDE, ÖRÜMCEĞİ SUÇLUYORLARDI...

TABİİ, ASIL SORUMLU-NUN YEŞİL CİN OLDUĞUNU BİLMEDEN ÖNCE.

GVEN STASİ'Yİ GERİ GETİREN KİMSE, HÜCRE DOKULARINI GVEN SAĞKEN ALMIŞ OLMALI...

EVET NED... SANIRIM ANLADIN...

NEYİ ANLADIM?

BİYOLOJİ PROFESÖRÜ VARREN, OKULDA, HEPİMİZDEN HÜCRE ÖRNEKLERİ TOPLAMIŞTI. DENEY İÇİN. GVEN'İN SINIFI DA BİZİM DERSHANEDEYDİ O GÜN...

HEPİMİZDEN TOPLAMIŞTI.

GVEN STASİ DAHİL.

EĞER PROFESÖR, O ÖRNEKLERE NE OLDUĞUNU HATIRLARSA...

GİDELİM.

DUR YAHU!.. GİTMEDEN ÖNCE BİR PANTOLON GİYMELİYİM...

BİR BUÇUK SAAT SONRA PETER PARKER'İN OKULUNDA...

PROFESÖR VARREN, SALI GECELERİ GEÇ SAATE KADAR ÇALIŞIR.

İŞTE, ORADA! PROFESÖR!

NE O? PARKER! ÖNEMLİ DEĞİLSE

SİZİNLE GÖRÜŞEBİLİR MİYİM?

YARIN OFİSTE.

ŞEY, PROFESÖR... DAHA DOĞRUSU, NASIL ANLATACAĞIMI BİLEMİYORUM...

OĞLUM, SAKIN OL. SENİN GİBİLERE GERİLİM YARAMAZ!

BAKIN PROFESÖR. BEN NED. BURAYA GÜVENSTABİ İÇİN GELDİK.

GÜVEN Mİ? AMA ZAVALLI KIZ...

ÖLDÜ EFENDİM... YANİ HEM ÖLDÜ, HEM ÖLMEDİ...

ŞEY... PEKİYİ ANLATAMIYORUM AMA...

ANLATAMADIN.

HÜCRELERDEN ÜRETİLEREK YENİ BİR CANLI YAPILDIĞINI BİLİRSİNİZ...

PETER PARKER, SON BİR HAFTA İÇİNDE BAŞINA GELENLERİ PROFESÖRE ANLATMAYA BAŞLADI. ANLATIRKEN ZAMAN ZAMAN DA SAÇMALIYORDU...VE...

BELKİ YARDIM EDEBİLİRİM...

O LABARATUAR DENEYİNDEN SONRA SAKLADIĞIMIZ HÜCRE ÖRNEKLERİ OLACAKTI...

ŞURADA SAKLIYORDUM

BUZDOLABINDA...

GARİP! ÖRNEKLER YOK OLMUŞ!

YOK MU?..

NE YAZIK Kİ ÖYLE PETER - KİMİN ÇALMIŞ OLABİLECEĞİNİ DE BİLİYORUM.

O ZAMANKİ ASİSTANIM!..

ANTONİ SERBA!..

NEREDE OLDUĞUNA GELİNCE

BİRKAÇ AY ÖNCE BİRDEN ORTADAN KAYBOLDU.

TEŞEKKÜRLER.

NED'LE BEN İCABINA BAKARIZ.

İKİ ARKADAŞ, DIŞARI ÇIKINCA...

PETER! SEN KAYIT DEFTERİNDEN SERBANIN ADRESİNİ ARA. BEN GAZETEYE GİDİYORUM.

BAKALIM GVEN'İ BULMUŞLAR MI?

ADRESİ ÖĞRENİRSEN BANA MESAJ BIRAK. EYVALLAH!

GÜLE GÜLE...

BİRAZ SONRA...

MANHATTAN'IN MİDTAUN, ADİYLE ANILAN BİR SEMTİNDE..

SERBA, BAŞINI KUMA GÖMEN TİPLERDEN OLMALI.

HANİ HERŞEYE BOŞVERİP DE KENDİNİ SADECE İŞİNE VEREN İNSANLARDAN...

DOSYASINDA, SADECE İŞİNE İLGİ DUYAR, YAZIYOR!..

YAŞADIĞI YERİ GÖRÜNCE İNANDIM BUNA!

BURASI ESKİ BİR FABRİKA! DERME ÇATMA BİR YER

MOBİLYA KONUSUNDA DA HİÇ ZEVKİ YOKMUŞ.

GARİP!..

IŞIK YANMIYOR!

ÖRÜMCEK PROJEKTÖRÜ KULLANAYIM.

GÖRÜNTÜSÜ BİRAZ ÜRKÜTÜCÜ, AMA...

KARANLIKTA BİR YERE ÇARPMAKTAN İYİDİR.

BURADA TEK EŞYA BİLE YOK. SANKİ OTURULMAMIŞ GİBİ...

SERBAYA OTURMADI BURADA, YA DA TAŞINDI ÇIKTI...

ANLAYAMIYORUM.

OOO!

BİRİ VAR!

SELAM AMİGO! İŞİMİZİ BİTİREBİLİRİZ.

BU İŞ SENİN ÖLÜMÜNLE BİTECEK.

TARANTULA! DEMEK SERBANIN ÇAKAL İLE BİR İLİŞKİSİ VAR...

YOKSA ÇAKAL'IN YARDIMCISI BURADA OLMAZDI.

VEYA O DA BURADAYDI.

ÇÜNKÜ ŞİMPİ GÖRÜNMÜYOR...

İŞTE, TEKRAR GÖRÜNDÜ.

BANA TEKME ATMASINA FIRSAT VERMEMELİYİM. YOKSA...

..İŞİMİ BİTİRİR.

DANS ET AMİGO, DANSET. YOKSA ÖLÜRSÜN!...

ÖZÜR DİLERİM. BEN YALNIZ KIZLARLA DANS...

...EDERİM... AYRICA SEN, BENİM AYAĞIMA BASARSIN.

ANLIYOR MUSUN?

BONK!!

YARARI YOK. KARANLIKTA DÖĞÜŞMEK-

...GÖZÜ BAĞLI FUTBOL OYNAMAYA BENZİYOR...

BURADAN ÇIKMALIYIM!

JUDO HAMLESİNİ İYİ ZAMANLARSAM...

...PENCEREDEN DIŞARI...

CRASSH!

HEEY! DELİ MİSİN? İKİMİZİ DE ÖLDÜRECEKSİN

BAŞIMA GELENLERDEN SONRA FENA FİKİR DEĞİL HANİ...

AMA YOO!

NİYETİM O DEĞİLDİ. YALNIZ...

...SAHAYI DEĞİŞTİRMEK İSTEDİM...

BUNU YAPMAK İÇİN...

VE DE BUNU İŞTE!..

ZAM

APTALİKO! BENİ BU KADAR ÇABUK YENECEĞİNİ Mİ SANDIN?

BEN, ÜLKEMİN YÜZBAŞI AMERİKA'SI OLMAK ÜZERE YETİŞTİRİLDİM!

GERÇEK BİR KAHRAMANIM.

ENJOY BLATZ BEER

BLATZ

KİMSE TARANTULADAN BÜYÜK OLAMAZ!..

TARANTULA-NIN İĞNESİN-DEN KİMSE KAÇAMAZ!

SPOK

ENJOY BLATZ BEER

BAYIM! SEN BENDEN DE DAHA GEVEZEYMİŞ-SİN...

AYAK-LARIM!

ANNE-CİĞİM!

DOMUZ! BURADAN KURTULUN-CA GÖRÜR-SÜN!

HAPİSTE U-YANIRSIN!

İYİ UYKULAR GERÇEK KAHRAMAN!

THOMK

SPLOOSH

OYUNUMA GELDİ!..

BLATZ BEER

TARANTULA'YI EN YAKIN KARAKOLA BIRAKTIKTAN SONRA BU BİNAYI DİDİK ARAYACAĞIM!.. ÇAKAL'DAN BİR İZ BULURUM BELKİ DE...

EVET. BELKİ... ÖRÜMCEK HİSLERİM BENİ UYARMAYA BAŞLADI...

SALK

OODF!..

SEN!.. SEN NASIL BANA GÖRÜNMEDEN GELDİN?

BANA HİSSETTİRMEDEN...

HAKLISIN ÖRÜMCEK. AMA BEN GİZLİCE GELMEDİM Kİ...

YANIMDA DOSTLARINI BİLE GETİRDİM. NED VE GWEN STASİ...

BİRAZ SONRA PENÇEMDEKİ İLAÇ SENİ UYUTACAKTIR.

AMA UYUMADAN ÖNCE BUNU NASIL YAPTIĞIMI ÖĞRENECEKSİN.

ÖRÜMCEK HİSSİN SENİ DÜŞMANLARINDAN KORUYOR. DOSTLARINDAN DEĞİL...

SEVGİLİ OĞLUM! SENİN DOSTUN DEĞİL MİYDİM BEN?

PROFESÖR VARREN!..

ÇAKAL, PROFESÖR VARREN'MİŞ DEMEK.

İKİNCİ BÖLÜM SONU

YAŞASAM BİLE ÖLECEĞİM!..

ÜÇÜNCÜ BÖLÜM

ÖRÜMCEK YERDE YATIYORDU.

ÇAKAL'IN ÖZEL OLARAK İLAÇLANMIŞ PENÇELERİYLE ARKADAN VURULAN ÖRÜMCEK, SON GÜNLERDE BAŞINA GELENLERİ DÜŞÜNÜYORDU...

ÇAKAL VE TARANTULA TARAFINDAN BRUKLİN KÖPRÜSÜNDEN ATILIŞINI...

KENDİNİ KURTARAN POLİS MOTORUNDAN KAÇIŞINI HATIRLIYORDU...

DAHA SONRA GVEN STASİ'NİN HÜCRELERİNİN BÖLÜNMESİYLE İLGİLİ OLARAK PROFESÖR VARREN'İN...

...LABORATUARINA GELİŞİNİ... ONUN, ÖRNEKLER ÇALINDI DEMESİNİ....

...SONRA ÇAKAL'IN ARKADAN VURMASINI HATIRLIYORDU.

AMA SONRA FİLM KOPMUŞTU...

SERBA'NIN EVİNİN DAMINDA TARANTULA İLE KAVGASINI...

...ONU YENİŞİNİ...

PARÇA PARÇA OLDU.

TEKRAR UYANDIĞINDA...

MANHATTAN'DA BİR VİRANEDE, BAĞLI .....

..OLARAK BULDU KENDİNİ...

İYİ UYUNDUN MU ÖRÜMCEK?

NEE?.. KİM?..

OOO! SEN!

SENİ BURAYA GETİRENE KADAR CANIM ÇIKTI ÖRÜMCEK...

YAA?..

ŞİMDİ ZAFERİME ULAŞMAK ÜZEREYİM.

YANİ İNTİKAMIMI ALACAĞIM SENDEN!

PROFESÖR. SÖYLENMEYECEK TEK ŞEY...

TAMAM.

İYİ Kİ BU BAĞLAR KÂĞIT KADAR İNCE...

BENİM GÜCÜMDE BİRİ İÇİN TABİİ... SENİ PARÇALAMADAN, KONUŞ!

SADECE ŞUNU SÖYLEYEYİM!

HİÇ ŞANSIN YOK!..

BAK, SEN HASTA BİR ADAMSIN! BU KADAR OYUN YETER...

HASTAYIM, AMA KATİL DEĞİLİM. SEN İSE..

ÜZERİME GELME, FENA OLUR.

--KATİL-SİN!

YETER!

DERSİNİVERECEĞİM!

AL SANA!

ÇEVİKLİĞİME ŞAŞTIN MI, PARKER?

SNAK

UNUTMA, BEN ÇAKALIM!..

ÇAKAL'IN PENÇELERİ SİVRİ OLUR...

BENİ İLAÇLADIYSAN GENE...

BU KEZ İLAÇ YOK PARKER.

SKRAK

ONLARA İHTİYACIM YOK!

SKAK

SENİ KENDİM DE MAHVEDEBİLİRİM!

BÖYLE!

SHISH

SLAK

VE BÖYLE!

YUMRUKLA SERSEMLEDİM VE YAVAŞLADIM.

DAYANMALIYIM.

EVET!

DA-YAN.....

AAAAH!

THUMP

SENİ NE KADAR KOLAY YENEBİLECEĞİMİ ANLADIN MI?

SEN BİR HİÇSİN.

BİR HİÇ!

SENİNLE ELİMİ KİRLETEMEM.

BOMP

KALKMALIYIM! BU ADAM BENİM EZELİ DÜŞMANIM!

THUMP

AYLARDIR YAPTIĞIMIZ SAVAŞ İŞTE BÖYLE SONA ERDİ!..

BELKİ KENDİ KENDİNE SORUYORSUN, NİÇİN BENDEN NEFRET EDİYOR, DİYE.

SÖYLEYEYİM! ÇÜNKÜ GENÇSİN! ÇÜNKÜ GWEN STASI, SENİ SEVİYORDU...

VE SEN, ONUN ÖLMESİNE İZİN VERDİN!..

"GWEN STASI'Yİ İLK GÖRDÜĞÜM ANDAN İTİBAREN ONA TUTULDUM. HİÇ SAHİP OLAMADIĞIM KIZIMI HATIRLATIYORDU BANA."

"KENDİMİ ONA ÇOK YAKIN HİSSEDİYORDUM. BİR BABA GİBİ."

"VE O, ÖLDÜĞÜ ZAMAN..."

Örümcek adamın öldürdüğü sanılıyor

"...ŞOK OLDUM."

GWEN STACI

ÖRÜMCEK

"BENİM İÇİMDE DE BİR ŞEYLER ÖLDÜ. O GÜN NASIL DA AĞLADIM."

"ERTESİ GÜN ÇOK ZOR GEÇTİ. SONRA..."

PROFESÖR! SONUNDA HÜCRE DENEYİMİZİ BAŞARDIK.

BİR KURBAĞA ÜRETTİK...

SON DERECE İLGİNÇ SERBA. EVET, ÇOK İLGİNÇ...

SANA GÖSTERMEM GEREKEN BİR ŞEY VAR!

"NEDEN BANA SORDUĞUNUZ DOKU ÖRNEKLERİNİ SERBA DEĞİL, BEN ALMIŞTIM.

"ÖRNEKLERİ ONA VERİP, BİR FAREYE AİT OLDUĞUNU SÖYLEDİM. ÇOK HEYECANLANMIŞTI."

"AMA BİR AY ÖNCE SONUÇLARI ALINCA ÇOK ŞAŞIRMIŞTI—"

PROFESÖR! O ÖRNEKLERİ ÜRETTİM. SONUÇ İNSAN!

ONU İMHA ETMELİYİZ!

HEMEN İMHA ETMELİYİZ PROFESÖR!

İMHA ETMEK Mİ? İMHA HA!..

APTAL! ONLARI NİÇİN İSTEDİM SANDIN?

SUS DA KİMSE DUYMASIN.

SENİ—

TANRIM! ÖLDÜ!

AMA BEN ÖLDÜRMÜŞ OLAMAM.

HAYIR!

BEN—

DEĞİL

"SERBA'NIN CESEDİNİ YOK EDERKEN, KENDİME TELKİNDE BULUNDUM."

"ONU BAŞKASININ ÖLDÜRDÜĞÜNE İNANDIRDIM KENDİMİ."

"DOĞRUSU DA BUYDU ZATEN."

YIRTICI HAYVANLAR ARASINDA EN KORKAĞI ÇAKAL'DIR!

SERBA'YI ÇAKAL ÖLDÜRDÜ. BEN DEĞİL...

ÇAKAL!

"ONDAN SONRAKİ AYLAR HÜCRE ÜZERİNDE ÇALIŞMALARIMLA VE KENDİME BİR ÇAKAL KOSTÜMÜ HAZIRLAMAKLA GEÇTİ...VÜCUDUMU DA GELİŞTİRİYORDUM.TEK AMACIM..."

"...O KIZIN, İLGİ DUYDUĞUM KIZIN, YENİDEN YARATILMASIYDI..."

"GWEN'İN YENİDEN DOĞMASI VE ONUN ÖLDÜRÜLÜŞÜNÜN İNTİKAMI."

"SONUNDA-"

"BEKLEDİĞİM GÜN GELDİ. KLON TÜPÜNÜ VE ÇILGIN DÜNYANIN PİSLİKLERİNE KARIŞMAMIŞ..."

"...TERTEMİZ, MASUM BİR GÜZELLE KARŞILAŞTIM-"

"DÜNYANIN EN MASUM KIZIYDI O-"

"BİRKAÇ SAAT ÖNCESİNİ HATIRLAMIYORDU-"

"ONU TÜPTEN ÇIKARDIM-"

"VE ONA BİR SÖZ VERDİM."

SENİ MAHVEDEN ADAMI CEZALANDIRACAĞIM GÜZEL KIZ!..

ONDAN SONRA BİRKAÇ AY GUEN'İ EĞİTTİM.

DERİNLERE GÖMÜLÜ OLAN HAFIZASINI YERİNE GETİRDİM...

VE İSTEDİĞİM AN BANA İTAAT ETMESİNİ ÖĞRETTİM...

İKİSİ DE MİDEMİ BULANDIRIYOR!

SERBA'YA VE O KIZA YAPTIKLARIN İKİSİ DE İĞRENÇ!

EĞER GUEN STASİ'Yİ TEKRAR GÖRMEK İSTERSEN...

NE? DUR BİR DAKİKA!

BU GECE ŞİA, STADYUMUNA GEL.

ORADA, SEN VE GİZLİ KİŞİLİĞİN...

ONA YETİŞMELİYİM. OOF!..

ORADA BİR YARIŞMA YAPACAĞIZ!

İSTEDİĞİN İDDİAYA GİREBİLİRSİN...

MERAK ETME ÇAKAL! GELECEĞİM!

AZ SONRA GAZETEDE, JONAH JAMESON'UN OFİSİNDE...

AL BETTİ. BİRAZ SU İÇ. İYİ GELİR!..

YOO! ÜZÜNTÜLÜ OLDUĞUM ZAMAN İÇERSEM HIÇ KIRIRIM!

NE YAPACAĞIM MERİCEYN?..

SAKİN OL. NEDLE PETER, KÖTÜ PARA GİBİDİR. SONUNDA SAHİPLERİNE DÖNERLER.

AMA YALNIZ NED DEĞİL, GWEN DE YOK...

NE? NE DEDİN?

GWEN BİR YER BULANA KADAR BENİMLE OTURUYORDU. AMA İKİ GÜNDÜR ORTALARDA GÖRÜNMÜYOR...

NED VE PETER DE DÜN GECE KAYBOLDULAR.

BENDEN Mİ SÖZ ETTİNİZ?

ÇOK ŞÜKÜR PETER. NED NERELERDE

EVET PARKER.

İKİ GÜNDÜR NED İLE NERELERDEYDİNİZ?

BEN!... NED Mİ?

ÖZÜR DİLERİM AMA...

NEDEN SÖZ ETTİĞİNİZİ ANLAMIYORUM.

BİR HAFTADIR NED'İ GÖRMÜYORUM.

NEE? NE DEDİN?

BİRİ BENİ ENGELLEMEZSE CİNAYET İŞLEYEBİLİRİM.

NED KAYIP MI?

BİZ NE DİYORUZ, SAMAN KAFALI AHMAK...

SAKİN OL JONAH! ÜZÜLMEYİN KIZLAR!

NED'İ BULURUM. MERAK LANMAYIN.

ŞİA STAD-YUMUNDA...

MERİ CEYN İÇİN MATBAAYA GİTTİM-AMA SO-NAH BENİ PİŞ-MAN ETTİ...

GVEN'LE ÇAKAL, BENİ ŞAŞKINA ÇE-VİRDİLER...

MERİ CEYN'LE KONUŞMAYA FIR-SATIM OLMADI...

BUNCA ZA-MAN SONRA GVEN'İ TEKRAR SAĞ GÖRMEM, ÇAKAL'LA KAVGAMIZ, KAFAMI KARIŞTIRDI...

BİR SÜRE HANGİ ÇIKIŞ YOLU-NUN İYİ OLDUĞUNU KESTİREMEDİM...

NEYSE, HEPSİ GEÇTİ...

EXIT-5

NEYİN ÖNEMLİ OLDUĞU-NU BİLİ-YORUM ARTIK.

ÇAKAL'LA HE-SAPLAŞTIK-TAN SONRA.

AAAAHHH!

SÜRPRİZ!

AFFET BENİ ÖRÜMCEK! AMA YARIŞ-MA İÇİN BU GEREKLİ...

ŞİMDİ UYU! U-YANDIĞIN ZAMAN...

...YENİ BİRİ OLA-CAKSIN!

BİR SÜRE HER ŞEY SİLİN-Dİ. ÖRÜMCEK TEKRAR KEN-DİNE GELDİĞİNDE SER-SEM GİBİYDİ...

TANRIM! EŞEK ARISI SOKMUŞ Gİ-BİYİM!

TANRIM! EŞEK ARISI SOKMUŞ Gİ-BİYİM!

NE? KİMSİN SEN? ÇAKAL NEREDE?..

NE? KİMSİN SEN? ÇAKAL NEREDE?..

YETER ARTIK!..

OYNANAN OYUNU BİLMİYORUM, AMA GÜLMÜYORUM

BEN DE YAKIŞIKLI...

YA BANA ÇAKAL'IN, NED'İN VE GWEN'İN YERİNİ SÖYLERSİN, YA DA...

HİÇBİR ŞEY YAPAMAZSIN ÖRÜMCEK...

FARKINDA DEĞİLSİN, AMA GWEN, YAPTIĞIM TEK TÜP İNSAN DEĞİLDİ...

PARKER'İN DE KOPYASINI YAPTIM. SANA DAHA ÖNCE YAPTIĞIM İĞNEYLE HÜCRE ÖRNEĞİNİ ALDIM... SEN DE O DA GERÇEK OLDUĞUNUZU SÖYLEDİNİZ.

AMA YALNIZ BİRİNİZ GERÇEK

VE BAY NED'İ SADECE GERÇEK OLANINIZ KURTARABİLİR.

BOMBANIN ZARARSIZ HALE GELEBİLME MEKANİZMASI YALNIZCA ÖRÜMCEK ADAMA DUYARLI. BOMBA, 1.15'TE PATLAYACAK!

İYİ EĞLENCELER.

BEN KİM OLDUĞUMU BİLİYORUM! GİDİP BOMBAYI İNDİREYİM.

ACELE ETME DOSTUM!..

O BOMBAYA DOKUNABİLECEK BİRİ VARSA O DA---

--BENİM. ARKADAŞIMIN ÖLMESİNE İZİN VEREMEM!

SENİN KAFAN ÇALIŞMIYOR OĞLUM

BELKİ BUNLARIN HEPSİ BİR RÜYADIR.

ARKİ DE AKLIM HALÂ GUEN'DE!

TIK TIK TIK TIK

"AMA BEN OLDUĞUMU ANLAMADIĞIM GÜN...."

TIK TIK

KARTUŞLARIMI TEMELLİ ATACAĞIM GÜNDÜR!

ODOFF!

BOMP!

ÇOK APTALSIN!

WHOOM

BİRBİRLERİNİ ÖLDÜRÜYORLAR.

EVET. NE GÜZEL DEĞİL Mİ

HER GEÇEN AN BİRAZ DAHA YAKLAŞIYORLAR ÖLÜME!..

TIK TIK

VE HÂLÂ DÖVÜŞÜYORLAR!

FWUT

FWUT

"GÖRÜLMEMİŞ BİR BENLİK SAVAŞI BU! HARİKA..! HARİKA!.."

SAVAŞI DURDURMALIYIZ! BU YAPTIĞIMIZ ÇOK SAÇMA.

KENDİMİ TANIMAKTA GÜÇLÜK ÇEKMİŞİMDİR.

GERÇEKTE KİM OLDUĞUMU MERAK ETMİŞİMDİR.

ÖRÜMCEK ADAM OLDUĞUM ANDAN BERİ KENDİ KENDİME SAVAŞIYORUM!..

VE ANLIYORUM Kİ EĞER BARIŞ İMZALAMAZSAM--

TIK

3

--BU SAVAŞ BİTMEZ!..

AKILLICA KONUŞTUN DOSTUM.

ÇOK KÖTÜ! ÇOK!..

TIK TIK

4

ÇOK AZ ZAMANIMIZ KALDI!..

CANAVAR!

ONU ÖLDÜRECEKSİN! ŞİMDİ ANLADIM!

SEN ALÇAK BİR ADAMSIN! SENDEN NEFRET EDİYORUM!..

GVEN! NE YAPIYOR-SUN?..

İPNOTİZMANIN ETKİSİ GEÇTİ..

ŞİMDİ KİM OLDUĞUNU BİLİYORUM.

SEN HASTA BİR ADAMSIN! KATİLSİN!

KATİL Mİ?..

TANRIM! SERBA'YI BEN ÖLDÜRDÜM! ÇAKAL DEĞİL..

GERÇEĞİ KABULLENEMEDİM

KENDİMDEN BİLE SAKLADIM

AMA ARTIK YETER! ARTIK CİNAYET, ÇILGINLIK YOK!

ARTIK ÇAKAL YOK!..

ÇAKAL, NED'İ KURTARDI..

ÇAKAL DEĞİL. PROFESÖR VARREN!..

AMA BOMBA PATLAYACAK!..

VE PATLADI...

BİR AN ETRAF IŞIL IŞIL OLDU. BOMBA PATLAMIŞ VE ÇAKAL'I DA İÇİNE ALMIŞTI...

HER ŞEY ÇABUCAK SONA ERMİŞTİ...

WHROOOM

AĞIR ÇEKİM OLSAYDI, YOKOLUŞUN AYRINTILARINI İYİCE GÖRÜRDÜK...

AMA BU FİLM DEĞİLDİ...

PROFESÖR VARREN, ANINDA ÖLMÜŞTÜ...

ÖRÜMCEĞE GELİNCE...

KÖTÜLERLE SAVAŞIRKEN KULAĞIMA PAMUK TIKAMALIYIM

ÖRÜMCEK ADAM! İKİNİZ DE İYİ MİSİNİZ?

BUNUNLA NEYİ KASTEDİYORSUNUZ?

NED VE BEN YAŞIYORUZ.

NED BAYGIN, AMA BİRAZ SONRA...

BEN NED'İ SORMAMIŞTIM...

ÖTEKİ "BEN" Mİ? O GİTTİ, GWEN.

AMA EMİN MİSİN? SENİN...

EVET. GERÇEK BENİM. İNAN BANA.

AMA NASIL BİLİRSİN?

BASİT...

UH...

YARARI YOK.

DAHA SONRA NEVYORK-UN, MANHATTAN MEZARLIĞINDA ...

İKİ KİŞİ GELMİŞTİ O RAYA.

ONU BAŞKA BİRİ OLARAK DÜŞÜNÜYORUM ARTIK PETER. ÇOCUKKEN TANIDIĞIM BİRİ OLARAK...

GERÇEK GVEN O MUYDU, YOKSA BEN Mİ?

GWEN S
REST IN

BRÜMCEĞİN HİSLERİNİ DE ANLIYORUM.

ŞAŞIRMIŞ, KORKMUŞ.

KENDİLERİ HAKKINDA TEREDDÜTE DÜŞEN HERKES BUNU HİSSEDER...

COHAN

GWEN
9
REST IN

SANIRIM, BİZİM İÇİN EN İYİSİ...

PETER PARKER İLE GVEN STASİ'NİN AŞIK OLDUKLARI GİBİ DÜŞÜNMEYELİM KENDİMİZİ.

KEŞKE SENİ, ONUN TANIDIĞI GİBİ TANISAYDIM. AMA OLMUYOR.

YAPAMIYORUM. ELVEDA!

GVEN... BELKİ BİZ.

SUS PETER!

BAŞINI ÇEVİR VE ARKANA BAKMA.

Köpek yerine aslan

Amerika'nın Gerona eyaletinde koca bir bahçe içindeki görkemli bir villaya sahip olan German Moren isimli milyarder, üstüne titrediği evinin korunması için en iyi cins köpekleri bile yetersiz bulduğundan, bu göreve 3,5 yaşındaki özel yetiştirilmiş Afrikalı bir aslanı getirdi.

Kükremesi ile korku veren TOG adındaki bu aslanı, Moren yaklaşık 115 bin Dolar'a, bir hayvandt bahçesinden satın aldı. Togo da kendisi için ödenen bu parayı hakettiğini ağaçlarla çevrili kocaman bahçenin etrafında her gün tur atarak gösteriyor, malikanenin yanından kuş uçurtmuyor.

Sevimliliği ve oynamayı çok sevmesiyle kendini Moren ailesinin bütün fertlerine sevdiren Togo 230 kilodan fazla geliyor ve günde yedi kilo çiğ et yiyor.

GERÇEK İÇİN SAVAŞ

BİR SAAT ÖNCE HER ŞEY YOLUNDAYDI. MERİ CEYN YANINDAYDI. ONUN DOSTLUĞU, SICAKLIĞI, PETER'E ...

..HER ŞEYİ UNUTTURMUŞTU. AMA ŞİMDİ MERİ CEYN EVİNE DÖNMÜŞTÜ. PETER YALNIZDI.

PETER PARKER'İN İLK ANIMSADIĞI ŞEY, ÇAKAL VEYA PROFESÖR VARREN'LE YAPTIĞI KARŞILAŞMA OLMUŞTU...

KİM OLDUĞUMU BİLMİYORUM

ÖRÜMCEK ADAM MI, YOKSA PROFESÖRÜN ÜRETTİĞİ BİR KOPYASI MI?

ÖRÜMCEK ADAMIN EN İLGİNÇ ÖYKÜSÜNE HOŞGELDİNİZ.

DÖRDÜNCÜ BÖLÜM

VRAP!

ALLAH KAHRETSİN! ARAŞTIRDIKÇA ÇAMURA BATIYORUM.

BİR ŞEYLER YAPMALIYIM!..

ANCAK ÖRÜMCEK ADAM OLARAK İŞ YAPABİLİRİM!

BELKİ ZAMANINDA İNANMAYA BAŞLAYABİLİRİM.

BU GECEKİ PATLAMADAN SONRA...

--ŞU BAŞIMA GELENLERE BAK!..

"GWEN STASİ'NİN KOPYASINDAN AYRILDIM"

"HERKES ONU KAHRAMANLIK SONUCU ÖLDÜ SANSIN DİYE PROFESÖR VARREN'İN KOSTÜMÜNÜ İMHA ETTİM."

"VE GERÇEK ÖRÜMCEĞİN KİM OLDUĞUNU ARAŞTIRMAK ÜZERE, ÖTEKİNİN KOSTÜMÜNÜ SAKLADIM."

UMARIM GERÇEĞİ BURADA -----

--ÖĞRENEBİLİRİM.

İŞTE!..

HAPİSTEN KAÇTIĞIMDANBERİ BEKLİYORDUM VE...

ÖRÜMCEK ADAMIN UĞRADIĞI YERLEREKAMERA KOYARSAM

--SONUNDA ELİME DÜŞECEKTİ...

GWEN'İN KOPYA OLDUĞU BELİRLENDİ...

AMA BÖYLE DE LABORATUARA GİRİLMEZ Kİ...

SAKLAMAK ZORUNDA OLDUĞUM KİMLİĞİM VAR.

İYİ Kİ BÖYLE BİR DOKTOR ARKADAŞIM VAR...

BU ALETLERLE BÜTÜN SORUNLAR ÇÖZÜLÜR.

ŞİMDİ, PARMAK İZİNDEN Mİ BAŞLAYALIM?..

UN-UN!

BU GÖRDÜĞÜM, GÖLGEM DEĞİL.

ÖRÜMCEKHİSLERİM. NEREDESİN?

OLDUĞUN YERDE KAL AHBAP!..

DOKTOR KONNORS TATİLDEYKEN BURAYA GİRMEK.... AMA...

TATİLDEN DÖNDÜKTEN SONRA EVE GİDİP DİNLENMELİYDİM...

...AMA... BU ZİYARETİNİ NEYE BORÇLUYUM?...

KURT KONNORS, DAHA ÖNCE DE ÖRÜMCEK ADAMA YARDIM ETMİŞTİ. ONU DERTTEN KURTARMIŞTI...

BİR AN SUSTULAR...

YARINKİ KONGREDE YAPACAĞIM SIKICI KONUŞMAYI HAZIRLAMAKTAN KURTARDIN BENİ.

SANA NE KADAR TEŞEKKÜR ETSEM AZDIR...

TÜPTE YARATILMIŞ BİR KOPYA OLMADIĞIMI KANITLARMISIN DOKTOR?

BU TEST-LERİN SONUCUNA BAĞLI.

BİR SÜRÜ TEST YAPMAMIZ GEREKİYOR. TÜP YARATIK, ASLININ TIPATIP AYNI OLUR.

YİNE DE UFAK TEFEK BAZI DEĞİŞİKLİKLER BULUNABİLİR. HAFIZASI AYNI OLSADA PSİKOLOJİK DEĞİŞİKLİKLER OLUR.

"BUNLARI BULABİLİRİZ ..."

"UZUN BİR ARAŞTIRMA GEREK."

"EPEY DE YORUCU."

SEN UZAN.

BU TESTLER, SENİ BİLE YORACAK.

DAHA BİRKAÇ SAAT SONUÇLARI ALAMAYIZ.

ÖRÜMCEK ADAM SONUNDA UYUMUŞTU ...

SONRA.

O NE? BİRİ BENİ ÇAĞIRIYOR.

DIŞARI ÇIK ÖRÜMCEK ADAM!

ORADA OLDUĞUNU BİLİYORUM! ÇIK!

AKBABA! DOKTORU RAHATSIZ ETMESİNE İZİN VEREMEM!

BEN ONUN YANINA GİDECEĞİM-!

SENİ KIŞKIRTABİLECEĞİMİ BİLİYORDUM.

AMA BANA HAVADA SALDIRIRSAN BU APTALLIK OLUR-

WUNG!!

TABİİ! SEN ÇENE ÇALACAĞINA--.

TÜYLERİNİ KORUMAYA BAKSANA!..

EPEY ZAMANDIR GÖRÜŞMEMİŞTİK.

HELE BİR YERE TUTUNAYIM...

TUTUNAMAYACAKSIN!

BİR YUMRUKLA OLMAZ BU İŞ!

AYRICA KANATLARIMIN RÜZGARI SENİ HER DUVARDAN İNDİRİR.

BAŞKA BİR GECE BUNU TARTIŞIRIZ...

AMA ŞİMDİ BU HALSİZLİKLE--

--DAYANAMAYACAĞIM!..

İYİ Kİ BÖYLE DURUMLAR İÇİN AĞ FIRLATICIM YANIMDA.

HAYATIN PAMUK İPLİĞİNE BAĞLI...

ONU KOPARTABİLİRİM.

FWIP!

--TUR ATIP...

--ARKASINA BİNERSEM...

YEŞİL KANATLI! DİYECEĞİNİ UNUTTUN.

BEN AKBABAYIM, DİYECEKTİN.

BU DİZGİNLER VARKEN BEN DE UÇABİLİRİM --

AKBABAYI KİMSE YÖNETEMEZ!..

DENEMEYE VAR MISIN?

AYY!..

İŞTE, DENEY!..

O DUVARA ÇARPMAKTAN KURTARACAK GÜCÜN VAR MI?..

OLANCA GÜCÜMLE ONU ÇEKMELİYİM...

EĞER DÜŞÜŞÜMÜN HIZIYLE HAVADA BIR...

YOO! AĞ İPİM SIKI DEĞİLMİŞ. GERİLİNCE KOPTU!...

SNIK!

AKBABA İNTİHAR UÇUŞUNA DEVAM EDİYOR.

AKBABA! ÇOK FANATİKSİN!

ANNEM BENİ DUVARA AFİŞ OLAYIM DİYE DOĞURMADI...

THRUP

KENDİNİ KURTAR!

ÖRÜMCEK ADAM SU TANKINA SIÇRAYINCA...

WHUMP!

O DA NE?..

BOMBA GİBİ PATLADI. SANKİ ERİDİ...

GİTTİ ∠..

YOKSA RÜYA MI BU ?

ÜŞÜTTÜM MÜ ?

YOKSA NEDİR ?..

APTAL-SIN !

KWOK!

NASIL BULDUN BUNU ?

AAH ! MER-DİVENDE BİRİ VAR-MIŞ ∠..

THWAM

HIZLI BİRİ - ÖRÜMCEK HİSLERİM DE ALGILAYAMA-DI ONU ---

CANLAN BİRAZ ÖRÜMCEK KAFA ∠..

KUM ADAM GELDİ ! KUM ADAM BU ∠..

SENİ EBEDİ UY-KUNA ---

YATIRACAK.

İNANAMIYORUM. AMA ÇÖZÜMLEMEYE ZAMANIM YOK, BU İŞİ...
ÖNCE AKBABA, ŞİMDİ DE BU!
BU GECE CADILAR GECESİ Mİ YOKSA?
KAWOM!
BİR AN ÖNCE BU İŞTEN SIYRILMAYA BAKMALIYIM...
BURAYA GEL VE SAVAŞ, DUVAR SÜRÜNGENİ!
DÖNECEĞİM, SANDİ!
İLK GÜNLERDEKİ GİBİ GİYİNMEK ZAHMETİNE KATLANMIŞSIN.
BUNA MEMNUN ULDUM.
ÖZLEMİŞİM SENİ!..
ŞİMDİ DAĞILIP GİTMEDEN HIZLI BİR VURUŞ YAPAYIM...
ÖYLE BİR VURUŞ Kİ...
WHALAP!
BENİ ŞU TANKIN DİBİNE...
...YERE SEKTİRSİN BU VURUŞ.
BA-RAAK!

SONRA ÖRÜMCEK ADAM, EN BÜYÜK SIÇRAYIŞINI YAPTI...

BU ATLAYIŞ...

..REKOR KIRAR.

EYVAH! SU KULESİ!..

ÜZERİNE DEVRİLİYOR!..

TAM DA ÜZERİNE!

KRUNCH

BEN DE ÖYLE OLACAĞINI....

..DÜŞÜNMÜŞTÜM ZATEN...

WHUMP!

ÖYLE OLMASI İÇİN DUA ETTİM!

BU SES. TIPKI AKBABADA OLDUĞU GİBİ.

AMA NE FARKEDER Kİ?..

KORKUNÇ BİRİYLE UĞRAŞMAKTANSA SU ALTINDA...

..KALAN BİR AVUÇ ISLAK KUMLA UĞRAŞMAK İYİDİR.

AMA GERİYE KALAN BİR AVUÇ KUM BİLE DEĞİLDİ...

TEK İZ KALMADI.

ORTADA BİR TEK KUM TANESİ BİLE KALMADI!

SANKİ AKLIMI KAÇIRDIM DOĞRU DÜRÜST DÜŞÜNEMİYORUM.

LABORATUARA DÖNMELİYİM...

KA-THOK!

HAYIR!

OLAMAZ

YİNE Mİ?

İNSAN MI KOPYA MI OLDUĞUMU BİLMEMEK...

SONRA O SAVAŞLAR VE TESTLER...

FAZLA DAYANAMAYACAĞIM!

EVET DOSTUM, YİNE! AMA BU SEFER SON KEZ...

WAM!

ÇÜNKÜ KARŞIDA...

KARŞINDA KİNGPİN!

THWUD

BRAAAASH!

RIP

YOO! BU KADAR ÇABUK PES ETME!

İKİ YUMRUKLA İŞİNİN BİTMESİNE İZİN VERMEM

BU CAM VE METALLERİN DE SENİ BENDEN AYIRMASINA İZİN VEREMEM!

ÇOK ETKİLENDİM.

WITUP!

HALİM BERBAT! HARGKET ETMEK NE DE ZORMUŞ.

WOM!

KİNGPİN'İN DEV VÜCUDU SOKAĞIN KARANLIĞINDA KAYBOLUP GİTMİŞTİ...

ANCAK BİR YUMRUKLUK GÜCÜM KALDI!

EĞER BU YAĞ FIÇISINI TEK YUMRUKLA DEVİREMEZSEM...

BA-LAP

--BU GECE İŞİM BİTTİ DEMEKTİR-

WHMP!

TANRIM-YOKSA BU DA MI?

GİTTİ!..

TEK BİR İZ BIRAKMADAN KAYBOLDU!

SANKİ BİR KABUS!

EVET, KABUS! BELKİ DE DOKTOR KONNORSUN DİVANINDA YATIYORUM.

DAHA ÖNCE DE BÖYLE OLAYLARLA KARŞILAŞMIŞTIM. O SERUMU ALDIĞIM ZAMAN....

O KADAR BİTKİNİM Kİ... ARTIK KİMSE UMURUMDA DEĞİL.

BU SOKAĞADA GÖZLERİMİ DİKMENİN BİR ANLAMI YOK.

BU HİS DE BİR KABUSSA BİTSİN!

UYKUM GELDİ!..

AMA UYUMAMALIYIM!

O DA NE?

ÇOK GEÇ ÖRÜMCEK!

GÖRDÜĞÜN KABUS, ÇIĞRINDAN ÇIKTI...

BU MAKİNE DAHA BÜYÜK, DAHA GÜÇLÜ GÖRÜNÜYOR...

EVET, AYNEN ÖYLE.

PROFESÖR SMİTİ VE ÖRÜMCEK ÖLDÜREN ROBOTU

SMİTİ... DAHA GÜÇLÜ ZAMANIMDA BİLE ONUNLA ZOR BAŞA ÇIKTIM. EN İYİSİ KAÇMAK GALİBA...

PENCERESİNE BİR AĞ FIRLATIRSAM, ÖNÜNÜ GÖREMEZ... BEN DE...

ONEE?..

ZAVALLI ÖRÜMCEK ADAM! AĞ SIVIN MI BİTTİ?

KLIK KLIK

YAZIK!

SPRONG!

BENİM ÖRÜMCEK YİYENİN BÖYLE ŞİKAYETİ OLMAZ!

BU DA SENİN İÇİN İYİ DEĞİL!

İP GİDEREK DAHA FAZLA SIKIYOR. UZANAN O KOLDAN KAÇAMAYACAĞIM...

BELKİ DE MÜCADELE ETMEMELİYİM. SMİTİ'NİN DE ÖTEKİLER GİBİ KAYBOLMASINI BEKLEMELİYİM. BU SAÇMA KABUS, NASIL OLSA BİTECEK...

EVET, BU BİR KABUS, DUVAR SÜRÜNGENİ!..

WHUNG

KORKUNÇ BİR SESTİ BU İNSANIN TÜYLERİ ÜR-PERİRDİ...

AMA BENİM YARATTIĞIM BİR KABUS!

BİR KABUS!

DAHA ÖNCEKİ CELLATLARIM, SANA RAKİP OLAMADILAR!

VE HENÜZ BAŞLANGIÇTI BU.

O YÜZDEN BU KEZ YENİLİK YAPTIM, ÖRÜMCEK

SANA ÜÇ ROBOT GÖNDERDİM.

WHUNG!

SENİN DÜŞMANLARINA BENZEYEN ÜÇ ROBOT

FİZİKEN SENİ BİTİRMEK İÇİN PROGRAMLANMIŞLARDI

SONRA DA YOK OLMAYA...

İÇLERİNDEKİ ASİT KAPSÜLLERİ BİRDEN ERİMELERİNİ SAĞLADI.

BÖYLECE AKLINI YİTİRECEKTİN...

VE HER HALİNLE, ÖLDÜRÜCÜM VE...

WHUNG!

...BENİM İÇİN, TAM BİR KURBAN OLACAKTIN!

MÜKEMMEL BİR KURBAN!

ÇOK GÜÇSÜZÜM. ONUNLA SAVAŞAMAYACAĞIM!..

BENİ AVUCUNUN İÇİNE ALDI...

WHU...?

BAYILMAK ÜZEREYİM. AZ SONRA İŞİM BİTER

BELKİ DAHA İYİ. KİM OLDUĞUMU BİLMİYORUM

TÜP İNSANSAM, BÖYLE NASIL YAŞARIM?

PETER PARKER, HER ÖLEN İNSAN GİBİ YAŞAMINI BİR FİLM ŞERİDİ GİBİ GÖZÜNÜN ÖNÜNE GETİRMEDİ. MAY YENGESİ İÇİN ENDİŞELENİYORDU.

HER ŞEY KARARMADAN ÖNCEKİ SON DÜŞÜNCESİ İSE, MERİ CEYN İDİ...

MERİ CEYN!

"BENİM İÇİN ÖNEMLİ OLANIN O..."

"..OLDUĞUNU BİLİYORUM ARTIK!.."

"ŞU ANDAKİ BU DÜŞÜNDÜKLERİM TAMAMEN DUYGUSAL... EVET--"

TÜP İNSANDA DUYGUSALLIK OLMAZ DIŞ DÜRTÜLER OLUR.

VE BU DIŞ DÜRTÜ VARREN İDİ!..

KISKANÇLIĞIN PENÇESİN DEYDİ O!..

GWEN'E AŞKIMI KISKANDI O!

TÜP İNSANIN HİSLERİ İSE GVEN VE MERİ CEYN ARASINDA BOCALAYA-CAKTI.

AMA BEN BOCALAMI-YORUM.

BEN GERÇEK ÖRÜMCEK ADAMIM...

NE O? ÇIRPINI-YOR MUSUN?

ÇOK GEÇ APTAL!

SEN ÖLÜ-SÜN!

GERÇEK ÖRÜMCE-ĞİM BEN!

GERÇEK ÖRÜMCEK, MÜCADELEDEN ASLA VAZGEÇ-MEZ!..

VRAK

KUR-TULDU!... KURTULDU! EYVAH!..

KURTUL-DUM VE SANA KİN DUYUYORUM SMİTİ!

GERÇİ ÖNEMLİ BİR SORUNUMU ÇÖZDÜĞÜN İÇİN TEŞEKKÜR BORÇ-LUYUM AMA...

SHRAAASK

PEKALA.

TEŞEK-KÜRLER!

AMMA UZUN BİR GECEYDİ...

YARIM KAL-MIŞ İŞLER BENİ BEK-LİYOR...

BUNLAR-DAN BİRİ DE KONNORS'UN LABORATUARI

KONNORS BEKLİYORDU.

UYKUDA AMA BUNU HAK ET-MİŞTİ.

ONU UYANDIRMAYA...

--HİÇ GE-REK YOKTU.

ÖRÜM-CEK ADA-MIN RA-PORU ÇIKMIŞTI.

AMA ARTIK ÖRÜMCEK ADAMIN, O RAPORU OKUMASI GEREKSİZDİ.

ÇÜNKÜ AKLINI KURCALAYAN O SORUNUNUN CEVABINI O GECE KENDİSİ BULMUŞTU...

BU MACERANIN SONU

EN ESKİ MADALYA

Venedik'te M.S. 831 yılında basılmış Sr. Marc madalyasıdır.

İspanya'nın Castilia şehrinde de 1158 yılında bir "Calatrava" nişanı tesis edilmiştir. Bir hükümdar tarafından kahramanlığı görülen ilk nişan da 1348 yılında İngiltere Kralı Edward III tarafından tesis edilen dizbağı nişanıdır.

ÇAĞA UYGUN

Nişan yüzükleri, klasik modanın dışına taşmayı başardı, hem şekil hem de cinsi değişen bu yüzükler kullanılan malzeme yönünden hem göz alıcı hem de ilginç oldular. Bu nedenle kuyumcular bu yeni yüzükler için bu modellerin uysallığı yumuşaklığı ve anlayışı simgelediklerini belirtiyorlar. Pleksiglas, farglas derken şimdi alyanslarda kullanılan bir başka madde ortaya çıktı. Altglas, Gençlerin ilgisin çeken bu altuglas yüzüklerinin tam ortasından incecik sarı altından bir halka geçiyor. Zaten yeni nişan yüzüklernin çoğu sarı beyaz altından yapılmış birbirine geçmiş halkalardan meydana gelen nişan yüzükleridir. Bunlar içinde aşkı umudu ve mutluluğu bir araya getiriyor denmektedir. Modaya katılan beyaz altın alyanslarda sarı altın ile birlikte değişik modeller oluşturuyor. Yani modada asıl amaç evlenme yüzüklerinde canlılık ve hareket yaratabilmek, onları donukluktan kurtarabilmek. Bu yüzden de burma yüzükler, saç örgüsü yüzükler, üzerleri serpme pırlantalı beyaz altından incecik nişan yüzükleri liste başını tutuyorlar.

EN BÜYÜK BİTKİ

Dünyanın çiçek açan en büyük bitkisi, Kaliforniya'da Sierra Madre dağlarındaki dev Çinmor salkımıdır. Çinmor, 1892'de ekilmişti. Dallarının en uzunu 170 m' dir. 2 hektarlık bir sahayı kaplar. Ağırlığı 225 tondur. Çinmor, baharda çiçek açınca dallarını bir buçuk milyondan fazla çiçek süsler. Bitkinin 5 hafta süren çiçekli devresinde, bulunduğu sahaya her yıl 30.000 ücretli seyirci gelir.

"İNCE BEL" MODASI

Fransa Kraliçesi Catherine de Medicis (1519-1589) saraya mensup kadınların, bellerinin, 32 cm' den kalın olmasını men etmişti. Bu maksatla bir de ferman yayınlamıştı. Beli 38 cm'yi geçenler saraydan uzaklaştırılırdı.

20. yüzyılın "en ince bel" rekorunu 1939'da 58 yaşında ölen Fransız artisti Madam Polaire kırmıştır. Belinin çevresi 36 santim idi.

İngiltereye Fransa'da imal edilen en dar korselerin bel çevresi, halen 38 santimdir.

KESKİN

ZEKA

BİLMECE

BULMACA DERGİSİ

KESKİN

BİLMECE

ZEKA

BULMACA DERGİSİ

KESKİN

BİLMECE

ZEKA

BULMACA DERGİSİ

1 Kasımda çıkıyor

GÜMÜŞ ŞÖVALYE

KARANLIK, TÜM ŞEHRİ SARARKEN, HAYALETE BENZER BİR İNSAN FİGÜRÜ, BİR DAMIN TEPESİNE TÜNEMİŞ, BORSA BİNASINDA YAPILAN SOYGUNU SEYRETMEKTEYDİ...

İŞTE HEPSİ BURADA.. SU İÇİNDE 2 MİLYON EDER..!..

KÜÇÜMSENMEYECEK BİR GANİMET BU.!

ANİDEN...
...HAYALET SALDIRDI...
UNNFFF!
BAK, O..
KA-WHAM!
GÜMÜŞ ŞÖVALYE!
UNNGHH!
UNNHHH!
WHUMPH!
GNNGGGH!
KIPIRDAMA GÜMÜŞ ŞÖVALYE!
BLAM! BLAM!
PETE! DİKKAT ET! YARDIMA GELMİŞ OLABİLİR!
YARDIM FALAN DEĞİL APTALLAR!
AL BAKALIM SANA BİR SOPA... S-O-P-A!
UNNGHH
WHONK!
HIH.. SANKİ OKUMA YAZMA BİLİRLERMİŞ GİBİ!..
AAAGGHH!
CHUD!

BEKÇİLER NE OLDUĞUNU ANLAMADAN, GÜMÜŞ ŞÖVALYE KUKULETASINA GİZLEDİĞİ MİKROFONDAN YUKARIYA TALİMAT VERDİ...

HAYDİ FRENGİ, ÇEK YUKARI!

KANCAYA SIKICA SARIL, SENİ ÇEKİYORUM MARK!

BEN DE BİZE YARDIM EDİYOR SANMIŞTIM!..

HEY, NE YAPTIĞINI SANIYOR BU ADAM?

ŞERVETİNE İKİMİLYON DOLARCIK DAHA EKLİYOR, NE YAPACAK!

NE OLUYOR SANA, ERNİ? TELEVİZYONUN MU BOZUKTU? YOKSA GAZETELERİ DEMİ TAKİP ETMİYORSUN!?.. GÜMÜŞ ŞÖVALYENİN NİYETİNİ BOZDUĞUNDAN HABERİN YOK MU?

GAZETELERİ OKUYORUM AMA YİNE DE BİZDEN OLDUĞUNA İNANMAK İSTEMİŞTİM!

YA ÖYLE Mİ? ÖTEKİ TARAF DAHA FAZLA VERİNCE ORAYI SEÇMİŞ İŞTE!

BLAM!

BLAM!

BLAM!

KURŞUNLARINI BOŞUNA HARCAMA! KAYBOLDU BİLE!

GÜMÜŞ ŞÖVALYE ALTINLARLA BİRLİKTE UÇUP GİTMİŞTİ...

AZ SONRA, ESKİ BİR AMBAR BİNASINDA BİR TOPLANTI YAPILIYORDU..

LÜTFEN DİNLER MİSİNİZ BEYLER! YENİ BİR TOPLAM ELDE ETMİŞ BULUNUYORUZ.. BU ALTINLAR TAM 2.100.000 DOLAR DEĞERİNDE!..

GÜMÜŞ ŞÖVALYE'NİN HASILATI 8.100.000 DOLARI BULDU.. GÜMÜŞ ŞÖVALYE YARIŞMA BAŞLADIĞINDAN BU YANA YAPTIĞI SOYGUNLARLA PARE İLE BAŞA BAŞ DURUMA GELDİ.. ŞİKAGO'LU GECE KUŞU İSE YARIŞMAYI KAYBETTİ.!

DEMEK KAYBETTİK! TABİİ GÜMÜŞ ŞÖVALYE ELİMİZDEN ALTINI ÇALARSA BÖYLE OLUR!

ANLAŞMADA EN İYİ ADAMLARIMDAN ALTISINI HASTANELİK ETMEK VAR MIYDI?

SİNİRLERİNİZE HAKİM OLUN, BAY FRANÇETTİ! KURALLARI BİLİYORSUNUZ... SAVAŞTA HER ŞEY MÜBAHTIR.!

TEKRAR HATIRLATIYORUM.. HEYET BAŞKANLIĞIMIZIN SEKRETERİ EDİ'DEN BOŞALAN GÖREV İÇİN BİR YARIŞMA DÜZENLEDİK.. EDİ, ÜÇ HAFTA ÖNCE.. ÖHÖM, SEVGİLİ ARAŞTIRMA ASİSTANIMIZ MULDON İLE BİRLİKTE BİRLİĞİMİZİN ZABITLARINI ARAŞTIRIRKEN ŞEY... ÖLMÜŞTÜ..!

10.000.000 DOLARLIK GANİMET TOPLAMAYI İLK BAŞARAN, BİZİM TEŞKİLATIN SEKRETERİ OLACAK.!..

TAHTADAN DA GÖRÜLDÜĞÜ GİBİ, GÜMÜŞ ŞÖVALYE...

BÖÖ!.. GÜMÜŞ ŞÖVALYEYMİŞ! SİZ ONA HAYDUT MU DİYORSUNUZ?

AMA PATRON,.. TAHTAYA BAKSANIZA.. ADAM ÜÇ HAFTA İÇİNDE BİR NUMARA OLMAYI BAŞARDI!..

YA EVET.. ŞÖVALYENİN İŞTAHI, TAM BU SEKRETERLİK SANDALYESİ BOŞALINCA KABARDI!..

SANA BİR ŞEY SÖYLEYEYİM Mİ.. BU ŞÖVALYE SERSERİSİ BİR DOLAP ÇEVİRİYOR!..

BU ARADA...

AMAN TANRIM..NE KADAR ÇOK SOYGUN OLUYOR BU GÜNLERDE.. ŞU SON ÜÇ HAFTA İÇİNDE YAPILAN SOYGUN, SON ÜÇ SENE İÇİNDE YAPILMADI!..

SON ÜÇ HAFTADIR ŞEHİR SOKAKLARI HAYDUT DOLU!..

THWIP

YERALTI DÜNYASININ BÜTÜN LİDERLERİ BURADA TOPLANIRSA BÖYLE OLUR İŞTE!..

SAHNEDE BU KADAR HAYDUT VARKEN, ÇALIŞMAYA BİR TÜRLÜ FIRSAT BULAMADIM!.. GAZETEYİ DE İHMAL ETTİK!..

ALLAHTAN MÜDÜR BU GECE MESAİ YAPIYOR...BU GÜN ÖDEME GÜNÜ!..

ŞU BİR KAÇ HAFTA İÇİNDE ÖYLE İLGİNÇ RESİMLER ÇEKTİM Kİ!. ÖRÜMCEK ADAM YERALTI DÜNYASI ELEMANLARINA MEYDAN OKUYOR!

AZ SONRA...

PARKER! NERELERDESİN SEN?

BENİ MERAK MI ETTİNİZ?

NE MERAKI? HAYIR, MERAK FALAN ETMEDİM!

AMA ÜÇ HAFTADIR BELİP BENDEN YAPILACAK İŞ VAR MI DİYE SORMADIĞINA GÖRE, GARANTİ ÖLÜP CENNETE GİTMİŞTİR DEDİM!

SİZİ HAYAL KIRIKLIĞINA UĞRATTIĞIMA ÜZÜLDÜM!

AMA HER BİRİ ÖDÜLE LAYIK, ÖRÜMCEK ADAMIN FOTOĞRAFLARINI ÇEKMEKLE!

KİMMİŞ ÖRÜMCEK ADAM?

ŞAKA MI EDİYORSUNUZ?..

SENİN O ÖRÜMCEK FOTOĞRAFLARINA GÖZÜMÜ KIRPMADAN BALIK SARARIM, ANLAŞILDI MI, PARKER!

AMA ...

ŞİMDİ GÜMÜŞ ŞÖVALYENİN RESİMLERİ LAZIM BANA!

BU ADAM NİYE BİRDENBİRE YİNE MEYDANA ÇIKTI? ÖRÜMCEK ADAMLA İLGİLİ HABERLER ARTIK BAYATLADI!..

DAILY BUGLE

MOON KNIGHT STRIKES AGAIN

MASTER CRIMINAL STILL AT LARGE

BENİ YANLIŞ ANLAMA! GEÇEN AY ÖRÜMCEK ADAM FLAŞ HABER OLABİLİR.. AMA ŞU ANDA BANA GÜMÜŞ ŞÖVALYENİN RESİMLERİ LAZIM! YOKSA KOVULURSUN!

PEKALA!

BU ARADA YÜKSEKLERDE BİRİ UÇUYORDU ...

MALİKANEN GÖRÜNDÜ MARK.. HERHALDE MİLYONER STEVEN GRANT KİŞİLİĞİNE BÜRÜNMEDEN ÖNCE TERASTA BİRAZ DİNLENMEK İSTERSİN!

İYİ BİLDİN, FRENÇİ! SADECE PARA ÇALMAKLA İŞ BİTMİYOR.. ONU HARCAMASINI BİLMEK LAZIM!..

HELİKOPTERİ TEPEYE PARK ET! VE ASANSÖRLE AŞAĞIYA İN.. BEN KENDİ YOLUMDAN GİDECEĞİM!

GÜMÜŞ ŞÖVALYE ELİNDEKİ MERDİVENİ BIRAKTI...

...VE PELERİNİNİ BİR PARAŞÜT GİBİ, ZARİF HAREKETLERLE SALLAYARAK ÖZEL OLARAK ISITILMIŞ HAVUZA ...

...DALDI VE SU ALTINDAN YÜZMEYE BAŞLADI...

0FT

SPLASH!

4FT

MALİKANENİN ALT KATINA İNEN ÖZEL BİR SU ALTI KORİDORUNDAN İLERLİYORDU...

...BİR KAÇ DAKİKA SONRA STEVEN GRANT'IN LÜKS YATAK ODASININ HAVUZUNDAN ÇIKTI...

...BURADA...

O SERSERİ ARKADAŞLARININ, ÖZEL HAYATINI YAŞAMAN İÇİN SANA BİRAZ ZAMAN TANIMALARINA SEVİNDİM, BAY GRANT.!

ANNEN SANA BİR HANIMI BEKLETMENİN DOĞRU OLMADIĞINI ÖĞRETMEDİ Mİ?

ÖZELLİKLE, YALNIZ VE SEVECEN BİR KADINI, HA?

ŞİMDİ KAÇIP TAKSİ ŞÖFÖRÜ ÇEK VEYA DİĞER KILIKLARINDAN BİRİNİR Mİ GİRECEKSİN? SÖYLE BAKALIM BANA, BAY GRANT.!

YOKSA BANA BİRAZ ZAMAN AYIRABİLECEK MİSİN?

YARIN GECE, MÜZENİN AÇILIŞINA KADAR SENİNLEYİM.!

İSTERSEN TAVLA ATARIZ.!

ŞİMDİ BİZ ONLARI OYUNLARIYLA BAŞ BAŞA BIRAKIP...

...ZAMANI ERTESİ GECEYE KADAR İLERLETELİM, VE MAYTA HAZİNELERİNİN TEŞHİR EDİLDİĞİ ŞEHİR MÜZESİNE GİDELİM...

STEVEN, ŞU PAHA BİÇİLMEZ ESERLERİ GÖRÜYOR MUSUN?

YANLIZ BU KILIÇ MİLYON EDER.!

OH.!.

3 MİLYON DOLAR BEBEK.! YANİ YARIŞTA BİZİ ÖNE GEÇİRMEYE YETECEK KADAR.!

NE?

YOO.!.

HERKES O VİTRİNİN ÖNÜNDEN UZAKLAŞSIN VE ELLERİNİ HAVAYA KALDIRSIN.! SORUN ÇIKARMAZSANIZ, KİMSEYE ZARAR VERMEYECEĞİZ.!..

ZİYARETÇİLER EMİRLERE UYMAK İÇİN İLERLERKEN...

MİLYONER STEVEN GRANT'IN PAPYON VE CEKETİNİ ÇIKARDIĞINI KİMSE FARKETMEDİ...

...GÜMÜŞ ŞÖVALYEYDİ O...

GÜMÜŞ VE SİYAH RENKLİ BİR GİYSİ VARDI ARTIK ÜZERİNDE...

ONE? GÜMÜŞ ŞÖVALYE!

DEMİN BURADA DEĞİLDİ! NEREDEN ÇIKTI BU?

AHHH!

CHUD!

GÜMÜŞ ŞÖVALYE KELEBEK GİBİ UÇUYOR; ARI GİBİ SOKUYORDU...TEK BAŞINA BÜTÜN SERSERİLERİ HİZAYA SOKMUŞTU... ZİYARETÇİLER DEHŞETLE SEYREDİYORLARDI...

GHAAAA!

SHOK!

BİR KAÇ DAKİKA SONRA...

SHOK!

AMAN TANRIM! SERSERİLERİ NASILDA HAKLADI! OYSA GAZETELER HAKKINDA NE LAFLAR ÇIKARDI...

HİÇ BİRİNE İNANMAMIŞTIM...

HUH-!?

TAMAM FRENÇİ! ALÇALMAYA BAŞLA!

SMASH!

HİÇ ALÇALAMAYACAK!

ÇÜNKÜ BEN GELDİM!

ÖLÜMCEK ADAM!

UHNNGHH!

WHUMP!!

DEMEK BENİ ANIMSADIN.' ÇOK DUYGULANDIM!

SANA AY ŞÖVALYESİ DİYORLAR AMA...

UHNNHH!

WOC!

...YARIM SAAT BOYUNCA SADECE YILDIZLARI GÖRECEKSİN!

NE?

MERDİVENİ İNDİR FRENÇİ / GİDİYORUZ!

NASIL İSTER SEN, MARK.'

KRAAASSH

YAKALADIM FRENÇİ! YÜKSEL HEMEN!

KAÇALIM BURADAN...

NE?

BİR YERE GİDEMEZSİN.. SEN NEREYE...

...ÖRÜMCEK ADAM DA ORAYA!

ÖYLEMİ? UZUN SÜRMEYECEK YOLCULUĞUN AMA..ÇÜNKÜ DIŞARI ÇIKINCA SENİ BİR TEKMEDE AŞAĞIYA ATACAĞIM!..

HEY, GÜMÜŞ ŞÖVALYE! NE OLUYOR SANA BÖYLE? İÇERDE BAŞIMA VURDUĞUN SOPAYLA BENİ TAHTALI KÖYE GÖNDERİYORDUN.'

EĞER TEŞKİLATIN SENİ KAHRAMAN BENİ DE HAYDUT OLARAK TANIMASINI İSTİYORSAK, ROLÜMÜZÜ İYİ OYNAMALIYIZ.'

ÖYLE DEĞİL Mİ?

HEY, DİKKAT ET..

AHHH.'

THUD

HAYDİ FRENÇİ, BENİ İÇERİ AL ARTIK.'

AMA ÖRÜMCEK ADAM NE OLACAK? BİR ŞEY OLMADIĞINDAN EMİN MİSİN?

MERAK ETME, BİR ŞEY OLMAZ.' YAMANDIR O...

BU İŞ BANA TERS GELİYOR AMA ŞÖVALYE HAKLI ÇIKABİLİR!

"... KENDİNİ KURTARMASINI BİLİR O!.."

BAŞKALARIYLA ÇALIŞMAKTAN HİÇ HOŞLANMAM.'

...YERALTI TEŞKİLATININ KAPIŞINI ARALAMANIN EN İYİ YOLU BİR MÜDDET İÇİN KENDİNİ KÖTÜ OLARAK TANITMASINA BAĞLI!..

AMA GÜMÜŞ ŞÖVALYE HAKLI..TATLI DİLİYLE BENİ DE KANDIRDI...

HAYDUTLARI TEK TEK YAKALAMAKTANSA, SEKRETERLİK GÖREVİNİ ELDE EDEREK, MİKROFİLMLERİ, İSİM LİSTELERİNİ, DİZİ SIĞINAKLARIN ADRESLERİNİ ELE GEÇİRMEK EN İYİSİ!..

EĞER BAŞARIRSAK, ARANAN YÜZLERCE SUÇLUYU ADALETE TESLİM EDERİZ!..

BU İŞTE BENİM DE KARIM VAR! GÜMÜŞ ŞÖVALYE İLE BENDENİZİN YUMRUK YUMRUĞA DÖVÜŞÜRKEN ÇEKTİĞİM RESİMLERİ BANA İYİ PARA KAZANDIRACAK!..

BU ARADA...

TEBRİKLER GÜMÜŞ ŞÖVALYE! RAKİPLERİNİ GERİDE BIRAKARAK, 10.000.000 DOLARLIK BARAJI AŞTIN.. TEŞKİLATIN SEKRETERLİK SANDALYESİ SENİNDİR! YANLIZ DAHA ÖNCE TAMAMLAMAN GEREKEN SON BİR GÖREV DAHA VAR!

SON BİR GÖREV Mİ? NEYMİŞ O?

GEÇMİŞTE KÖTÜLERLE SAVAŞTIĞINI UNUTTURABİLMEN, BİZİM DÜNYAMIZA GEÇTİĞİNİ KANITLAYABİLMEN İÇİN GEREKLİ BU DENEY...

...PATRON, BÜYÜK DÜŞMANIMIZ ÖRÜMCEK ADAM'IN CESEDİNİ GETİRİP, BAĞLILIĞINI KANITLAYANA KADAR GÖREVİNE BAŞLAYAMAYACAĞINI SÖYLEDİ.

YO HAYIR! BUNU HİÇ BEKLEMİYORDUM İŞTE.

İYİ AVLAR, ŞÖVALYE.!

NE DİYORSUN, PATRON?

BENCE GÜMÜŞ ŞÖVALYE HEPİMİZİ ENAYİ YERİNE KOYUYOR.!..

ONU İZLEMENİ İSTİYORUM..EĞER BİZE BİR OYUN OYNAMAYI PLANLIYORSA, İKİSİNİ DE HEMEN GEBERT.!

SONRA...

ÖRÜMCEK ADAMI ÖLDÜRMEMİ İSTEYECEKLERİNİ DÜŞÜNMEMİŞTİM HİÇ.!..

ÖRÜMCEK ADAMLA KAFA KAPAYA VERİP BİR ÇIKAR YOL BULMALIYIZ.!..

YARIM SAAT SONRA, DAHA ÖNCEDEN AYARLANAN RANDEVU YERİNDE...

HIMM... BAŞIMIZ DERTTE, GÜMÜŞ ŞÖVALYE.!..

MÜKEMMEL! TAM İSABET.!

İKİ SANİYE SONRA...

MAKYAJ MALZEMESİ LAZIMMI?

NE?

GÜMÜŞ ŞÖVALYE! AMA..OLAMAZ..

AHHH!

CHOK!

APERİN FRENÇİ! EĞER HAVADAN BU SOYTARININ YERİNİ TESPİT EDİP, BENİM KILIĞIMA GİRMESEYDİN...

LÜTFEN MARK! ÖNEMLİ DEĞİL!..

SENİN ROLÜNÜ OYNAMAYA BAYILIYORUM, BİLİYORSUN!

SONRA..

İŞTE GETİRDİM ONU!

- ARTIK SEKRETERLİĞE SEÇİLDİM Mİ?

WHUMP!!

TABİİ AY ŞÖVALYESİ!.. SEÇİLDİN TABİİ!

BUNDAN BÖYLE TEŞKİLATIN SEKRETERİ OLDUN...

BU SANDALYENİN SANA SAĞLAYACAĞI BÜTÜN AVANTAJLARDAN YARARLANACAKSIN!..

İÇİNDE ÇOK ÖNEMLİ MİKROFİLMLER OLAN BU KUTUYU SANA...

HEY, DURUN BİR DAKİKA! BU TABUTTAKİ ADAM...

...ÖLÜ DEĞİL!

ÜSTELİK ÖRÜMCEK TE DEĞİL!

BİRİ ÖRÜMCEK ADAMDAN MI SÖZ ETTİ?

HUH!?

DEMEK ONURUMA CENAZE MERASİMİ DÜZENLEDİNİZ...

WHOK!

OOOFF!

KPOW

POK

VE BENİ ÇAĞIRMADINIZ!

UNNGHH!

İKİ KAHRAMAN, FIRTINA GİBİ HAYDUTLARIN ARASINA DALIP YUMRUKLARIYLA ONLARI PERİŞAN ETTİLER...

SONUNDA...

EVET, ÖRÜMCEK, BAŞARDIK!

BU MİKROFİLMİ FBI'YA TESLİM EDİP BAŞARIMIZI KUTLAYALIM..YARIM KİLO HAVYARLA YILLANMIŞ ŞARAP ALALIM VE...

KİM SANIYOR BU BENİ? PAUL GETTY FALAN MI?

ŞEY, GELEBİLECEĞİMİ SANMIYORUM!

BİTİRMEM GEREKEN BAZI İŞLERİM VAR DA!..

BELKİ BAŞKA ZAMAN! HOŞÇA KAL!..

NASIL İSTERSEN!

AZ SONRA...

ÜZGÜN GÖRÜNÜYORSUN, MARK?

ÇOK BÜYÜK DÜŞÜNCESİZLİK ETTİM, FRENÇİ!..

ÖRÜMCEK ADAMI LÜKS BİR YEMEĞE DAVET ETTİM AMA O BENİ KİBAR BİR ŞEKİLDE REDDETTİ.. ÇÜNKÜ BUNU KARŞILAYACAK PARASI YOK!

SANIRIM ŞANSLIYIM! BENİ SEVEN BİR KADINIM, TONLARLA PARAM VE SENİN GİBİ SADIK BİR ARKADAŞIM VAR!..

PEKİ YA ÖRÜMCEK ADAM?

BİLMİYORUM! O MASKENİN ALTINDA NELER DÖNDÜĞÜNÜ KESTİRMEK GÜÇ!

AMA SANIRIM BİZDEKİLERİN ONDA BİRİ YOK ONDA!

BAZEN KAHRAMANLARDA KENDİLERİNİ YALNIZ HİSSEDERLERMİŞ!

BU MACERANIN SONU

UYKUSUZ KALMA REKORU

Güney Afrika'nın Cape Town şehrinde 52 yaşındaki Bayan Bertha Van Der Merwe adlı bir ev kadını 13 Aralık 1969 günü doktor kontrolu altında isteyerek başlattığı uykusuz kalma yarışmasını 282 saat 55 dakika sürdürmeyi başarmıştı. Yani tam 11 gün 18 saat 55 dakika

Finlandiya'nın Damina şehrinde liman işçisi olan 54 yaşındaki Toimi Silve'nun da 1 mart 1967 günübaşlattığı uyanık kalma yarışmasının 2 nisan 1967 gününe kadar sürdürdüğü söylenmektedir. Silva günde 27 kilometre yürüyerek bu süre içinde 14 kilo, 970 gram kaybetmiştir.

Öte yanda İngiltere'nin Hose kasabasında 1880 yılında doğmuş olan Rushworth Burnett adlı bir İngiliz'in de uyuma isteğini kaybetmiş ve 1907 yılından sonra hiç yatmadan 59 yıl sonra 1965 yılında 85 yaşındayken ölmüştür.

DÜNYANIN EN ESKİ ŞEHRİ

Ürdün vadisindeki Jerike şehri en eski şehir sayılmaktadır. Burada yapılan arkeolojik araştırmalar, M.Ö.7.800 yıllarında bu şehirde en az 3000 insanın yaşadığını ortaya çıkarmıştır.

KEDİ AİLESİNİN EN KÜÇÜĞÜ

"Pasrengi Benekli Kedi" adı verilen bir çeşit yaban kedisi, kedi ailesinin en küçük üyesidir. Güney Hindistan ve Seylan'da yaşayan bu yaban kedisinin yetişkin erkeklerinin boyu 64-71 cm kadardır. (Kuyruk: (23-25 cm) Ağırlığı ise 1 kg 350 gram kadar gelir.

DÜNYANIN EN KÖTÜ ŞÖFÖRÜ

Amerika'da Derroit şehrinde oturan Luella Puett 1974'te dünyanın en kötü şoförü ilan edildi.

Çünkü 81 yaşına kadar, 97 trafik suçu işlemiş, 6'sında trafik Polisine ait otomobillere toslamıştı.

EN GÜZEL VE EN İNCE KUMAŞ

Vicuna'dır. Vicuna, Güney Peru'da yaşayan ve icuna tabir edilen bir Lama'nın yününden yapılır. Yün çok incedir. Kalınlığı 1 cm'nin 1000/1 i kadardır. Dünyanın en makbul yünüdür. Avrupa'ya 1800 yıllarında getirildi. Bu yünün alındığı Lama'nın cinsi tükenmekte olduğu için Güney Peru yılda ancak 4 ton Vicuna yünü elde edebilmektedir.

Ekim